

목 차

사업 보고서	1
【대표이사 등의 확인】	2
I. 회사의 개요	3
1. 회사의 개요	3
2. 회사의 연혁	4
3. 자본금 변동사항	6
4. 주식의 총수 등	7
5. 정관에 관한 사항	7
II. 사업의 내용	14
1. 사업의 개요	14
2. 주요 제품 및 서비스	14
3. 원재료 및 생산설비	16
4. 매출 및 수주상황	18
5. 위험관리 및 파생거래	19
6. 주요계약 및 연구개발활동	25
7. 기타 참고사항	26
III. 재무에 관한 사항	29
1. 요약재무정보	29
2. 연결재무제표	30
3. 연결재무제표 주식	30
4. 재무제표	30
4-1. 재무상태표	30
4-2. 포괄손익계산서	32
4-3. 자본변동표	34
4-4. 현금흐름표	34
5. 재무제표 주식	35
6. 배당에 관한 사항	122
7. 증권의 발행을 통한 자금조달에 관한 사항	124
7-1. 증권의 발행을 통한 자금조달 실적	124
7-2. 증권의 발행을 통해 조달된 자금의 사용실적	126
8. 기타 재무에 관한 사항	127
IV. 이사의 경영진단 및 분석의견	134
V. 회계감사인의 감사의견 등	140
1. 외부감사에 관한 사항	140
2. 내부통제에 관한 사항	141
VI. 이사회 등 회사의 기관에 관한 사항	142
1. 이사회에 관한 사항	142
2. 감사제도에 관한 사항	146
3. 주주총회 등에 관한 사항	147
VII. 주주에 관한 사항	151
VIII. 임원 및 직원 등에 관한 사항	154
1. 임원 및 직원 등의 현황	154
2. 임원의 보수 등	155
IX. 계열회사 등에 관한 사항	158
X. 대주주 등과의 거래내용	160

XI. 그 밖에 투자자 보호를 위하여 필요한 사항	161
1. 공시내용 진행 및 변경사항	161
2. 우발부채 등에 관한 사항	161
3. 제재 등과 관련된 사항	162
4. 작성기준일 이후 발생한 주요사항 등 기타사항	162
XII. 상세표	164
1. 연결대상 종속회사 현황(상세)	164
2. 계열회사 현황(상세)	164
3. 타법인출자 현황(상세)	164
【 전문가의 확인 】	164
1. 전문가의 확인	165
2. 전문가와의 이해관계	165

사업보고서

(제 14 기)

사업연도 2023년 01월 01일 부터
2023년 12월 31일 까지

금융위원회

한국거래소 귀중

2024년 3월 15일

제출대상법인 유형 :

주권상장법인

면제사유발생 :

해당사항 없음

회 사 명 :

주식회사 퓨릿

대 표 이 사 :

문재웅

본 점 소 재 지 :

경상북도 경주시 안강읍 사박길 21

(전 화) 054-760-3200

(홈페이지) <https://purit.co.kr/>

작 성 책 임 자 :

(직 책) 경영기획본부장 (성 명) 김재영

(전 화) 070-4492-2750

【 대표이사 등의 확인 】

확 인 서

우리는 당사의 대표이사 및 신고업무담당이사로서 이 사업보고서의 기재내용에 대해 상당한 주의를 다하여 직접 확인·검토한 결과, 중요한 기재사항의 기재 또는 표시의 누락이나 허위의 기재 또는 표시가 없고, 이 보고서에 표시된 기재 또는 표시사항을 이용하는 자의 중대한 오류를 유발하는 내용이 기재 또는 표시되지 아니하였음을 확인합니다.

또한, 당사는 「주식회사 등의 외부감사에 관한 법률」 제8조의 규정에 따라 내부회계 관리제도를 마련하여 운영하고 있음을 확인합니다.
(「주식회사 등의 외부감사에 관한 법률」 제4조에 의한 외감대상법인에 한함)

2024. 3. 15

주식회사 퓨릿

대표이사 문제웅 (서명)

신고업무담당이사 김재영 (서명)

I. 회사의 개요

1. 회사의 개요

가. 연결대상 종속회사 개황

연결대상 종속회사 현황(요약)

(단위 : 사)

구분	연결대상회사수				주요 종속회사수
	기초	증가	감소	기말	
상장	-	-	-	-	-
비상장	-	-	-	-	-
합계	-	-	-	-	-

※상세 현황은 '상세표-1. 연결대상 종속회사 현황(상세)' 참조

가-1. 연결대상회사의 변동내용

구분	자회사	사유
신규 연결	-	-
	-	-
연결 제외	-	-
	-	-

나. 회사의 법적, 상업적 명칭

당사의 명칭은 "주식회사 퓨릿" 이라고 표기하며, 영문으로는 "Purit Co., Ltd." 라고 표기합니다.

다. 설립일자 및 존속기간

당사는 2010년 1월 4일 설립되었으며, 2023년 10월 18일 상장되어 코스닥시장 매매가 개시되었습니다. 당사는 별도의 존속기간을 정하고 있지 않습니다.

라. 본사의 주소, 전화번호 및 홈페이지

구분	내용
주소	경상북도 경주시 안강읍 사박길 21
전화번호	054-760-3200
홈페이지 주소	http://purit.co.kr/

마. 중소기업 등 해당 여부

중소기업 해당 여부	미해당
------------	-----

벤처기업 해당 여부	미해당
중견기업 해당 여부	해당

바. 주요사업의 내용

당사는 산업용 및 디스플레이 공정에서 발생하는 폐유기용제의 회수 및 정제하는 사업구조를 목표로 2010년 1월에 설립되었으며, 폐유기용제 정제를 발판삼아 원재료를 합성하여 초고순도의 반도체 및 디스플레이용 케미컬 제품을 중심으로 사업을 확장하였습니다. 이후, 한국알콜산업의 계열사로 편입되어 계열사 및 국내 대기업들과의 협업 강화를 통해 기존의 초고순도 반도체용 케미컬(PGME, PGMEA, EEP, EL 등) 및 디스플레이용 케미컬(LCD용 EL등) 사업의 확장뿐 아니라, 지속적인 기술 개발로 자원재순환(Recycle) 정제 사업에도 진출하고 있습니다. 사업의 상세 내용은 동공시서류의 II. 사업의 내용을 참고 바랍니다.

사. 신용평가에 관한 사항

해당사항 없습니다.

아. 회사의 주권상장(또는 등록·지정) 및 특례상장에 관한 사항

주권상장 (또는 등록·지정)현황	주권상장 (또는 등록·지정)일자	특례상장 유형
코스닥시장 상장	2023년 10월 18일	해당사항 없음

2. 회사의 연혁

가. 회사의 본점소재지 및 그 변경

당사의 본점소재지 및 그 변경은 다음과 같습니다.

변경일	변경 전 본점 소재지	변경 후 본점 소재지	비고
2022년 04월 13일	경상북도 경주시 안강읍 두류리 865	경상북도 경주시 안강읍 두류길 249-278	-
2024년 03월 05일	경상북도 경주시 안강읍 두류길 249-278	경상북도 경주시 안강읍 사박길 21	-

나. 경영진 및 감사의 중요한 변동

2023년 12월 31일 현재 당사의 경영진은 대표이사 문재웅(2022년 중임), 사내이사 김주혁(2022년 선임), 사내이사 김재영(2022년 선임), 기타비상무이사 정기석(2022년 선임), 사외이사 이재희(2022년 선임), 사외이사 진성백(2022년 선임), 감사 김경준(2022년 선임)으로 구성되어 있습니다.

변동일자	주총종류	선임		임기만료 또는 해임
		신규	재선임	
2019.03.29	정기주총	대표이사 박창수 사내이사 문재웅	-	대표이사 이희순(임기만료) 사내이사 김주혁(임기만료)

		사내이사 남경표 감사 이상기		감사 김동우(임기만료)
2019.04.10	-	-	-	사외이사 강민수(사임)
2020.03.30	정기주총	감사 김재영	-	감사 이상기(사임)
2021.03.29	정기주총	사내이사 정기석	-	-
2021.04.05	-	-	-	사내이사 남경표(사임)
2022.02.01	-	대표이사 문재웅	-	대표이사 박창수(사임)
2022.03.30	정기주총	기타비상무이사 정기석 사내이사 김주혁 사외이사 이재희 감사 김경준	대표이사 문재웅 사내이사 박창수	사내이사 정기석(사임) 감사 김재영(사임)
2022.09.30	임시주총	사내이사 김재영 사외이사 진성백	-	-
2023.06.30	-	-	-	사내이사 박창수(사임)

* 2019년 3월 29일 정기주주총회를 통하여 선임된 대표이사 박창수, 사내이사 문재웅, 사내이사 남경표, 감사 이상기는 2019년 4월 10일 취임하였습니다.
* 2022년 2월 1일 대표이사 박창수는 대표이사직에서 사임하였으며, 문재웅 사내이사가 대표이사로 선임되었습니다.

다. 최대주주의 변동

2019년 4월 10일 제3자 배정 유상증자 및 주식양수를 통해 최대주주가 한국알콜산업(주)로 변경되었습니다.

변동일	최대주주	소유주식수	지분율	변동 사유
2019.04.10	한국알콜산업(주)	9,647,060	69.96%	보통주 유상증자 (제3자 배정) 및 주식양수에 따른 변경

*공시서류 제출일 현재 한국알콜산업(주)가 보유한 주식수는 8,397,060주(50.07%)입니다

라. 상호의 변경

공시대상 기간 당사의 상호변경은 다음과 같습니다.

일자	변경 전 사명	변경 후 사명
2023년 02월 02일	주식회사 신디프(Syndip Co., Ltd.)	주식회사 퓨릿(Purit Co., Ltd.)

마. 회사가 화의, 회사정리절차 그 밖에 이에 준하는 절차를 밟은 적이 있거나 현재 진행중인 경우 그 내용과 결과

당사는 공시대상기간 동안 해당사항이 없습니다.

바. 회사가 합병등을 한 경우 그 내용

당사는 공시대상기간 동안 해당사항이 없습니다.

사. 회사의 업종 또는 주된 사업의 변화

당사는 공시대상기간 동안 해당사항이 없습니다.

아. 그 밖에 경영활동과 관련된 중요한 사항의 발생내용
당사는 공시대상기간 동안 해당사항이 없습니다.

자. 당사의 연혁

일 자	내 용
2010.01	회사설립
2014.09	폐기물 종합 재활용업 허가 획득
2015.05	ISO9001, ISO14001 획득
2015.07	반도체급 PGMEA 생산 및 공급 개시
2016.09	반도체급 PGME 생산 및 공급 개시
2017.01	이노비즈(기술혁신형 중소기업) 선정
2017.01	공업용 EEP 국산화 성공, 합성 생산 및 공급 개시
2018.05	ISO45001 획득
2019.04	한국알콜 그룹 편입
2019.07	제2공장 신설
2019.09	2차전지 폐액 NBA 정제 사업 개시
2020.02	MLCC공정 케미컬 SBA재생 사업 공급 개시
2020.06	반도체급EEP 합성 생산 및 공급 개시
2020.07	제2공장 증설
2021.01	반도체급EL 합성 생산 및 공급 개시
2022.02	반도체 케미칼 폐액 재활용 SR 공급 개시
2022.11	벤처천억기업(중소벤처기업부) 선정
2023.02	주식회사 퓨릿으로 상호 변경

3. 자본금 변동사항

- 자본금 변동추이

(단위 : 주, 천원)

종류	구분	14기 (2023년말)	13기 (2022년말)	12기 (2021년말)	11기 (2020년말)	10기 (2019년말)
보통주	발행주식총수	16,769,188	13,788,730	1,378,873	1,378,873	1,378,873
	액면금액(원)	500	500	5,000	5,000	5,000
	자본금	8,384,594	6,894,365	6,894,365	6,894,365	6,894,365
우선주	발행주식총수	-	-	-	-	-
	액면금액(원)	-	-	-	-	-
	자본금	-	-	-	-	-
기타	발행주식총수	-	-	-	-	-
	액면금액(원)	-	-	-	-	-

	자본금	-	-	-	-	-
합계	자본금	8,384,594	6,894,365	6,894,365	6,894,365	6,894,365

- * 2019년 4월 11일 당사는 경영상의 목적으로 3자배정 유상증자를 실시합니다. 당사는 유상증자를 통해 신주 764,706주(발행가액 17,000원)을 추가 발행하였습니다
- * 2022년 11월 02일 당사는 주당 액면가액 5,000원에서 500원(1:10)으로 액면분할 하였습니다
- * 2023년 10월 12일 공모를 통하여 신주 2,980,458주(발행가액 10,700원)을 발행하였습니다.

4. 주식의 총수 등

가. 주식의 총수

당사는 본 보고서 작성기준일 현재 발행할 주식의 총수는 100,000,000주이며, 발행한 주식 총수는 보통주 16,769,188주입니다. 작성기준일 현재 유통주식수는 보통주 16,769,188주입니다. 당사는 보통주 이외의 주식은 없습니다.

주식의 총수 현황

(기준일 : 2023년 12월 31일)

(단위 : 주)

구 분	주식의 종류			비고
	보통주	-	합계	
I. 발행할 주식의 총수	100,000,000	-	100,000,000	-
II. 현재까지 발행한 주식의 총수	16,769,188	-	16,769,188	-
III. 현재까지 감소한 주식의 총수	-	-	-	-
	1. 감자	-	-	-
	2. 이익소각	-	-	-
	3. 상환주식의 상환	-	-	-
	4. 기타	-	-	-
IV. 발행주식의 총수 (II-III)	16,769,188	-	16,769,188	-
V. 자기주식수	-	-	-	-
VI. 유통주식수 (IV-V)	16,769,188	-	16,769,188	-

나. 자기주식 취득/처분 현황

당사는 당기 해당내역이 없으며, 제출일 현재 보유 자기주식이 없습니다.

다. 다양한 종류의 주식

제출일 현재 당사는 보통주 이외의 주식을 발행한 사항이 없습니다.

5. 정관에 관한 사항

가. 정관의 최근 개정일

본 사업보고서에 첨부된 정관의 최근 개정일은 2023년 8월 18일입니다.

2024년 3월 25일 개최예정인 제 14 정기주주총회 안건 중 아래의 정관 변경 안건이 포함되어 있습니다.

변경전 내용	변경후 내용	변경의 목적
제2조 (목적) 본 회사는 다음의 사업을 영위함을 목적으로 한다. <신설> 12.위 각호와 관련된 부대사업일체	제2조 (목적) 본 회사는 다음의 사업을 영위함을 목적으로 한다. 12.주류의 수출입업 13.위 각호와 관련된 부대사업일체	사업목적 추가
제25조 (소집지) 주주총회는 원칙적으로 본점소재지에서 개최하되 필요에 따라 이의 인접지역 또는 경기도 용인시에서 개최할 수 있다.	제25조 (소집지) 주주총회는 원칙적으로 본점소재지에서 개최하되 필요에 따라 이의 인접지역 또는 경기도 용인시, 수원시, 화성시에서 개최할 수 있다.	원활한 주주총회 개최를 위한 소집지 추가
제46조의1 (위원회 설치) ② 제1항 제1호의 위원회 운영을 위한 규정을 두며, 규정의 제개정 및 폐지에 대해서는 주주총회의 특별결의로 정한다.	제46조의1 (위원회 설치) ② 제1항 제1호의 위원회 운영을 위한 규정을 두며, 규정의 제개정 및 폐지에 대해서는 이사회 결의로 정한다.	규정의 제개정 권한 이사회 위임
제59조 (이익배당) ③ 회사는 제1항의 배당을 위하여 이사회결의로 배당을 받을 주주를 확정하기 위한 기준일을 정하여야 하며, 그 경우 기준일의 2주 전에 이를 공고하여야 한다.	제59조 (이익배당) ③ 제1항의 배당은 매 결산기말 현재의 주주명부에 기재된 주주 또는 등록된 질권자에게 지급한다.	배당기준일 변경

정관 변경 이력

정관변경일	해당주총명	주요변경사항	변경이유
2021.03.29	제11기 정기주주총회	-주식매수선택권 조문 추가	주식매수선택권 부여를 위한 변경
2021.12.09	임시주주총회	-당사 목적사업의 추가 -발행할 주식의 총수 변경 -주식매수 선택권 내용 변경	주식매수 선택권 부여로 인한 발행 주식 총수 및 주식매수 선택권 관련 상장사 특례규정 삭제 및 상법반영

2022.09.30	임시주주총회	<ul style="list-style-type: none"> -회사가 발행할 주식의 총수 내용변경 -1주의 금액 내용변경 -주식 및 주권의 종류 내용변경 -주식등의 전자등록 신설 -신주인수권 신설 -주식매수선택권 내용변경 -신주의 배당기산일 내용변경 -주식의 소각 신설 -명의개서 대리인 내용변경 -주권의 명의개서 삭제 -주주명부의 작성,비치 신설 -주식의 양도 내용변경 -주주 등의 주소, 성명, 인감 또는 서명 등 신고 내용변경 -주권의 재교부 내용변경 -수수료 내용변경 -주주명부의 폐쇄 및 기준일 내용변경 -사채의 발행 내용변경 -수탁회사 내용변경 -전환사채 내용변경 	액면 분할로 인한 주식의 총수 및 주당 가치 변경 및 상법 개정에 따른 정관 정비
2023.02.02	임시주주총회	<ul style="list-style-type: none"> - 상호 변경 - 당사 목적사업의 추가 	상호 변경에 따른 정관 수정 및 정관 자구수정
2023.03.27	제13기 정기주주총회	<ul style="list-style-type: none"> - 공고방법 - 주주명부의 폐쇄 및 기준일 - 이익배당 	홈페이지 주소 변경으로 인한 공고방법 변경 및 표준정관 개정에 따른 정관 정비
2023.08.18	임시주주총회	<ul style="list-style-type: none"> - 위원회 내용 변경 	내부거래위원회 의무설치를 위한 정관 정비

나. 사업목적

1) 사업목적 현황

구분	사업목적	사업영위 여부
1	지정폐기물 중간처리업	영위
2	석유화학계 기초화합물 제조업	영위
3	이온정제유 제조업	미영위
4	감압정제유 제조업	미영위
5	각종윤활유 제조업	미영위
6	설치용 금속탱크 및 저장용기 제조업	미영위
7	공업용주정 소매업	영위
8	반도체 및 전자재료 관련 화학제품 제조 및 판매업	영위
9	부동산 임대업	미영위
10	전 각호와 관련된 제품 및 상품 판매	영위
11	사무 및 기술 용역서비스업	영위

12	위 각호와 관련된 부대사업일체	영위
----	------------------	----

2) 사업목적 변경 내용

구분	변경일	사업목적	
		변경 전	변경 후
추가	2021.12.09	-	공업용주정 소매업
추가	2023.02.02	-	반도체 및 전자재료 관련 화학제품 제조 및 판매업
추가	2023.02.02	-	부동산 임대업
추가	2023.02.02	-	전 각호와 관련된 제품 및 상품 판매
추가	2023.02.02	-	사무 및 기술 용역서비스업
추가	2024.03.25	-	주류의 수출입업

* 2024.03.25 개최예정인 제14기 정기 주주총회에서 상기 "주류의 수출입업" 사업목적 추가를 결의할 예정입니다.

3) 변경 사유

사업목적	제안주체	변경 취지 및 목적, 필요성	회사의 주된 사업에 미치는 영향
공업용주정 소매업	이사회	리사이클링 제품 중 공업용 주정을 포함한 제품을 판매하기 위하여 사업목적에 추가함	당사 제품 중 해당 사업목적 추가로 인하여 발생하는 매출비중은 낮기에 사업에 미치는 영향은 미미함
반도체 및 전자재료 관련 화학제품 제조 및 판매업	이사회	당사는 기존 반도체 및 전자재료 제품을 생산하였으며, 이는 석유화학계 제품임. 다만, 사업을 더욱 구체화하고자 해당 사업 목적을 추가함	기존 영위하고 있던 사업으로 해당 사업목적 추가로 인하여 사업에 미치는 영향은 미미함
부동산 임대업	이사회	당사 부동산 자산의 임대제공을 위하여 해당 사업 목적을 추가함	공시서류 작성 기준을 현재 미영위
전 각호와 관련된 제품 및 상품 판매	이사회	기존 영위하고 있었으나, 사업 목적을 구체화 하고자 해당 사업 목적을 추가함	기존 영위하고 있던 사업으로 해당 사업목적 추가로 인하여 사업에 미치는 영향은 미미함
사무 및 기술 용역서비스업	이사회	계열사 내 인적 및 물적자산의 효율적 활용을 위한 용역서비스 제공목적으로 해당 사업 목적을 추가함	당사의 인적 및 물적자산의 계열사 제공에 따라 발생하는 매출액 비중은 낮기에 사업에 미치는 영향은 미미함
주류의 수출입업	이사회	당사의 일부 제품 생산시 에탄올을 사용하며, 에탄올을 다양한 공급업체를 통하여 공급받기 위해 사업 목적을 추가함	기존 사용하던 원재료의 납품을 더 다양한 곳에서 받기위해 추가하는 것으로 사업에 미치는 영향은 미미함

4) 정관상 사업목적 추가 현황표

구분	사업목적	추가일자
1	공업용주정 소매업	2021.12.09
2	반도체 및 전자재료 관련 화학제품 제조 및 판매업(주1)	2023.02.02

3	부동산 임대업(주2)	2023.02.02
4	전 각호와 관련된 제품 및 상품 판매(주1)	2023.02.02
5	사무 및 기술 용역서비스업	2023.02.02
6	주류의 수출입업	2024.03.25

(주1) 기존 영위하고 있는 사업이나, 사업목적을 구체화하기 위하여 추가하였습니다.

(주2) 당사 소유 부동산을 임대하기 위하여 추가하였으나, 공시서류 작성 기준일 현재 영위하고 있지 않습니다.

1. 그 사업 분야(업종, 제품 및 서비스의 내용 등) 및 진출 목적

1) 공업용주정 소매업

당사의 제품군은 합성제품, 정제제품, 재생제품으로 구분됩니다. 이 중 재생제품은 고객사에서 사용된 폐케미컬을 회수하여 정제하여 재생제품으로 생산하게 됩니다. 당사는 다양한 폐케미컬을 회수하여, 여러종류의 재생제품을 생산하고 있습니다. 재생제품 중 일부는 에탄올이 포함되어 있는 폐케미컬을 회수하여 정제과정을 통해 제품을 생산하고 있습니다. 당사는 해당 정제제품을 생산 및 판매하기 위하여, 사업목적에 추가하였습니다.

2) 사무 및 기술 용역서비스업

계열사 내 인적 및 물적자원의 효율적 사용을 위하여, 계열사 내 Shared Service 정책을 도입하고 있습니다. 이는 계열사 내 중복투자를 방지하여, 자원의 효율적 사용을 통한 경영효율화를 위한 정책입니다. 당사의 인적 및 물적자원을 계열사에 용역 제공하기 위하여 사업목적에 추가하였습니다.

3) 주류의 수출입업

당사의 제품군은 합성제품, 정제제품, 재생제품으로 구분됩니다. 합성제품에는 EEP제품과 EL 제품이 있습니다. EEP제품은 에탄올과 아크릴산에틸을 알칼리촉매를 이용한 화학반응으로 합성하는 제품이며, EL제품은 에탄올과 젯산을 화학반응 시켜 합성하는 제품입니다. 당사의 합성제품은 에탄올을 기반으로 생산하고 있습니다. 이외 재생제품을 생산하기 위하여 에탄올이 사용됩니다. 당사는 에탄올 구매처를 다변화하여 당사의 제품생산에 최적화된 에탄올을 구매하고자 사업목적에 추가하고자 합니다.

2.시장의 주요 특성 · 규모 및 성장성

1) 공업용주정 소매업

해당사항 없습니다.

2) 사무 및 기술 용역서비스업

해당사항 없습니다.

3) 주류의 수출입업

해당사항 없습니다.

3.신규사업과 관련된 투자 및 예상 자금소요액(총 소요액, 연도별 소요액), 투자자금 조달원천, 예상투자회수기간 등

1) 공업용주정 소매업

해당 목적사업 수행을 위해 책정된 투자 계획은 없습니다.

2) 사무 및 기술 용역서비스업

해당 목적사업 수행을 위해 책정된 투자 계획은 없습니다.

3) 주류의 수출입업

해당 목적사업 수행을 위해 책정된 투자 계획은 없습니다.

4.사업 추진현황(조직 및 인력구성 현황, 연구개발활동 내역, 제품 및 서비스 개발 진척도 및 상용화 여부, 매출 발생여부 등)

1) 공업용주정 소매업

당사가 기존 영위하고 있는 재생사업 중 일부 품목에 대한 사항으로서, 해당 품목을 위하여 별도 구성된 조직은 없으며, 또한 별도의 연구개발활동은 없습니다. 해당품목의 매출은 전체 매출액에서 차지하는 비중이 미미합니다.

2) 사무 및 기술 용역서비스업

계열사별 당사의 인적 및 물적자원의 필요성이 있는 경우, 기존 당사가 소유한 인적 및 물적 자원을 바탕으로 용역제공을 함에 따라 별도의 조직과 연구개발 활동은 없습니다. 해당 업무에서 발생하는 매출은 전체 매출액에서 차지하는 비중이 미미합니다.

3) 주류의 수출입업

당사가 기존 영위하고 있는 합성 및 재생사업 중 원재료인 에탄올의 구매처를 다변화하기 위하여 사업목적에 추가하고자 합니다. 이에, 해당 사업목적에 위하여 별도의 조직은 없으며, 또한 별도의 연구개발 활동은 없습니다.

5. 기존 사업과의 연관성

1) 공업용주정 소매업

당사의 제품은 합성제품, 정제제품, 재생제품으로 구분되며, 해당제품은 증류탑을 기반으로 생산되고 있습니다. 재생제품 중 일부인 에탄올이 포함되어 있는 재생제품 역시 증류탑 기반으로 생산되며, 생산방식은 기존 제품과 동일합니다.

2) 사무 및 기술 용역서비스업

당사가 기존 사업을 영위하기 위하여 보유한 인적 및 물적자원을 활용하여 용역제공을 하고 있습니다. 이에, 기존사업에 수반되는 사업입니다.

3) 주류의 수출입업

당사가 기존 영위하고 있는 합성사업과 재생사업의 원재료 다변화를 위한 사업목적 추가로, 기존 사업에 수반되는 목적사업입니다.

6. 주요 위험

1) 공업용주정 소매업

해당사항 없습니다.

2) 사무 및 기술 용역서비스업
해당사항 없습니다.

3) 주류의 수출입업
해당사항 없습니다.

7. 향후 추진계획

1) 공업용주정 소매업
해당사항 없습니다.

2) 사무 및 기술 용역서비스업
해당사항 없습니다.

3) 주류의 수출입업
해당사항 없습니다.

II. 사업의 내용

1. 사업의 개요

당사는 반도체, 디스플레이 및 산업용 케미칼을 생산하는 업체입니다. 이에, 당사가 속해 있는 시장은 전자화학 및 전자재료 시장입니다. 전자화학 및 전자재료에는 특수가스, CMP(Chemical Mechanical Polishing) 슬러리, 습식 화학제품, 산, 가스 및 용매, 웨이퍼 및 라미네이트와 같은 고순도 화학 물질이 있습니다. 전자화학 및 전자재료는 기술집약도가 매우 높고, 복합적 기술이 필요한 산업으로 Life Cycle이 짧으며, 수요 업체들마다 요구특성이 다르기 때문에 전자업체와 화학업체간의 긴밀한 협력이 필요한 산업입니다.

반도체 시장은 경쟁이 치열한 시장으로 반도체 시장이 성장함에 따라 초고순도의 가스 및 화학 물질에 대한 수요가 지속적으로 증가하고 있습니다. 반도체는 정보처리 기능을 하는 비메모리 반도체와 정보를 저장하는 메모리 반도체로 구분됩니다. 이 중 국내 반도체 업체는 메모리 반도체에 높은 점유율을 갖고 있습니다. 또한, 디스플레이 산업은 유기발광다이오드(OLED) 및 액정표시장치(LCD)가 전자화학 및 전자재료의 수요를 주도하고 있으며, 이 외에도 자동차 산업에서 전기자동차의 수요 증가로 인하여 전자화학 및 전자재료 제조업체에 새로운 기회를 제공하고 있습니다. 다만, LCD에서 OLED로 시장이 변화하고 있으며, 이로 인해 LCD의 비중은 점차 감소하고 있습니다.

반도체 및 디스플레이 생산공정이 점차 미세화 됨에 따라, 생산공정에 투입되는 전자재료 또한 높은 수준의 품질과 고순도의 제품이 요구되고 있습니다. 초고순도 제품을 생산하기 위해서는 저순도의 공업용 케미컬 제품을 고순도로 정제하는 정제 기술과 기초원료를 합성/정제하는 합성기술을 이용해야 하며, 이를 분석할 수 있는 분석기술이 필요합니다. 고객사가 원하는 수준의 품질을 확보하면서 경제성을 확보하는 것이 제품생산에 있어 필수적인 요소입니다.

당사의 주요 제품은 반도체와 디스플레이 제품으로서, 전방산업인 반도체 및 디스플레이 산업의 영향을 받고 있습니다. 이에, 전방산업의 성장에 따른 생산량 증가 및 투자계획에 따라 소재수요는 영향을 받게되며, 그 변동에 따라 당사의 영업실적이 영향을 받게됩니다. 2023년은 전방산업의 영향에 따라 전년대비 12% 감소한 매출액 1,204억원을 달성하였습니다.

단위 : 천원

사업부문	구분	14기	13기	12기
단일부문	총자산	99,179,199	64,689,771	56,778,376
	매출액	120,458,972	137,372,954	106,664,996
	영업이익	12,837,905	14,282,830	9,993,695
	당기순이익	12,088,188	11,554,776	7,447,866

※ 제 12기, 13기, 14기 재무제표는 한국채택국제회계기준에 따라 작성되었습니다.

2. 주요 제품 및 서비스

가. 주요 제품 등의 현황

당사는 반도체용, 디스플레이용, 산업용 제품을 생산하고 있으며, 제품별 매출실적은 다음과 같습니다.

(기준일: 2023년 12월 31일)

(단위: 백만원)

구분	품목	2023년		2022년		2021년	
		매출액	비중	매출액	비중	매출액	비중
자사제품	반도체용 케미컬	65,773	54.60%	72,876	53.05%	63,506	59.54%
	디스플레이용 케미컬	18,441	15.31%	28,018	20.40%	17,471	16.38%
	산업용 케미컬	29,410	24.42%	32,589	23.72%	23,176	21.73%
기타매출		6,835	5.67%	3,890	2.83%	2,512	2.35%
합 계		120,459	100.00%	137,373	100.00%	106,665	100.00%

나. 주요 품목별 제품의 설명

품목	제품명	용도	비고
반도체용 케미컬	반도체급 PGME	반도체용 신너 원재료	분자식: C ₄ H ₁₀ O ₂ 분자량: 90.122 g·mol ⁻¹ CAS No.: 107-98-2 순도, GRADE: 반도체급 Name(한글명): 프로필렌 글리콜 메틸 에테르
	반도체급 PGMEA		분자식: C ₆ H ₁₂ O ₃ 분자량: 132.159 g·mol ⁻¹ CAS No.: 108-65-6 순도, GRADE: 반도체급 Name(한글명): 프로필렌 글리콜 메틸 에테르 아세테이트
	반도체급 EEP	반도체용 신너 원재료	분자식: C ₇ H ₁₄ O ₃ 분자량: 146.19 g·mol ⁻¹ CAS No.: 763-69-9 순도, GRADE: 반도체급 Name(한글명): 에틸3에톡시프로피오네이트
	반도체급 EL		분자식: C ₅ H ₁₀ O ₃ 분자량: 118.132 g·mol ⁻¹ CAS No.: 687-47-8 순도, GRADE: 반도체급 Name(한글명): 에틸락테이트
디스플레이용 케미컬	LCD급 EL	LCD용 광배향막 신너 원재료	분자식: C ₅ H ₁₀ O ₃ 분자량: 118.132 g·mol ⁻¹ CAS No.: 687-47-8 순도, GRADE: 디스플레이급

			Name(한글명): 에틸락테이트 분자식: C7H14O3 분자량: 146.19 g·mol-1 CAS No.: 763-69-9 순도, GRADE: 반도체급 Name(한글명): 에틸3에톡시프로피오네이트
산업용 케미컬	산업용 EEP	Coating Polymer 용으로 사용되는 ester 용제로 자동차 페인트의 원료 등으로 사 용	
	SR-200P	반도체용 박리액 폐액을 정제하여 기타 스판덱스 생산 공정용으로 재생산	분자식: C2H6OS 분자량: 78.13 g·mol-1 CAS No.: 67-68-5 순도, GRADE: 공업용 Name(한글명): 디메틸설폭사이드
	SBA	MLCC 생산 시 사용하고 배출되는 SBA 폐액을 신액과 동일한 품질로 재생산	분자식:C4H10O 분자량: 74.123 g·mol-1 CAS No.:78-92-2 순도, GRADE: 공업용 Name(한글명): 세컨더리부탄올

다. 주요 제품등의 가격변동추이

(단위 : 원/KG)

품 목	2023년	2022년	2021년
반도체용 케미컬	2,754	2,834	2,793
디스플레이용 케미컬	3,554	3,925	2,939
산업용 케미컬	2,644	2,101	1,678

3. 원재료 및 생산설비

가. 주요 원재료 등의 현황

(2023년 12월 31일 기준)

(단위 : 백만원)

사업부문	매입유형	품 목	매입액	비율	비 고
단일부문	원재료	PGME	13,568	18.29%	-
		PGMEA	15,789	21.29%	-
		EAM	16,051	21.64%	-
		에탄올	7,538	10.16%	-
		기타	21,229	28.62%	-
		합계	74,174	100.00%	-

나. 주요 원재료 등의 가격변동 추이

(2023년 12월 31일 기준)

(단위 :

원/KG)

매입유형	품목	2023년	2022년	2021년
원재료	PGME	1,610	2,019	2,450
	PGMEA	1,840	2,158	2,444
	EAM	2,124	2,589	2,105
	에탄올	1,723	1,827	1,383

다. 생산 설비 등에 관한 사항

(1) 생산능력 및 생산실적

(단위: MT/연)

구분	생산능력	생산량	가동율
단일부문	65,000	40,083	62%

생산능력 산출근거

당사는 정제공정과 합성공정을 통해 제품을 생산하고 있습니다. 정제공정과 합성공정은 증류탑을 기반으로 제품을 생산합니다. 각 증류탑 별로 생산가능한 제품이 구분되어 있으며, 각 제품별 생산방식 및 생산시간이 상이합니다. 또한, 증류탑별 단일 품목을 생산하는 방식과 여러 품목을 생산하는 방식을 통하여 생산하고 있습니다. 여러품목을 생산하는 방식에서는 특정 품목을 생산한 이후 설비를 세정하는 과정을 거치게 됩니다. 생산능력은 이러한 생산방식을 고려하여 산출하였으며, 세부적으로 증류탑별 생산가능한 품목을 기준으로 일 생산량*품목별 표준 가동일수로 산출하였습니다.

(2) 생산설비에 관한 사항

(가) 현황

(기준일: 2023년 12월 31일)

(단위: 천원)

공장별	자산별	소재지	기초	당기증감		당기상각	기말
				증가	감소		
1공장	토지	안강읍 두류리 865외4	1,935,391	-	-	-	1,935,391
	건물		883,562	14,442	-	29,658	868,346
	구축물		611,900	115,171	-	55,088	671,983
	기계장치		2,430,354	1,559,107	30,064	644,078	3,315,319
2공장	토지	안강읍 두류리 308-1외 19	2,663,292	-	-	-	2,663,292
	건물		366,853	32,812	-	10,557	389,108
	구축물		6,584,735	2,298,114	-	457,971	8,424,878
	기계장치		8,173,116	9,023,975	-	1,830,222	15,366,869

(나) 설비의 신설 매입계획

당사의 제품은 고순도 정제시설과 합성시설을 기반으로 생산되고 있습니다. 당사의 전방산업인 반도체 및 디스플레이 산업의 업황에 따른 전자재료 케미컬의 수요증가를 신규 증류탑 및 합성설비의 투자등을 통하여 대응하고 있습니다. 당사는 향후 전방산업의 업황 변화를 대응하기 위하여 신규 공장부지를 확보하고 있습니다. 신규공장부지는 충청남도 예산군에 조성중인 예산제2일반산업단지이며, 분양면적은 33,485㎡로 약 10,129평입니다. 분양금액은 총 9,622,550,000원으로 공시서류 작성 기준일 현재 4,811,275,000원을 지출하였습니다. 향후 전방산업의 수요 증가를 적시에 대응할 수 있도록 신규 부지 및 신규시설을 확충을 하고자 하며, 기존공장 및 신규공장을 통하여 전방산업의 변화에 적절히 대응하도록 하겠습니다.

4. 매출 및 수주상황

가. 매출실적

(기준일: 2023년 12월 31일)

(단위: 천원)

사업부문	매출 유형	품목	2023년	2022년	2021년	
			금액	금액	금액	
단일부문	제품	반도체용 케미컬	수출	4,585,943	3,393,956	2,495,150
			내수	61,187,279	69,482,028	61,010,426
			소계	65,773,222	72,875,984	63,505,576
		디스플레이용 케미컬	수출	-	-	-
			내수	18,440,646	28,018,065	17,471,468
			소계	18,440,646	28,018,065	17,471,468
		산업용 케미컬	수출	2,660,148	2,348,481	1,492,508
			내수	26,750,091	30,240,758	21,683,510
			소계	29,410,239	32,589,238	23,176,018
	기타	기타(주1)	수출	19,584	27,632	-
			내수	6,815,281	3,862,034	2,511,934
			소계	6,834,865	3,889,667	2,511,934
합 계			수출	7,265,675	5,770,069	3,987,658
			내수	113,193,297	131,602,885	102,677,338
			소계	120,458,972	137,372,954	106,664,996

* (주1) 기타는 상품매출, 용역매출로 구성되어 있습니다.

* 수출은 해외 직수출만 산정하였습니다.

나. 판매경로

(기준일: 2023년 12월 31일)

(단위: 천원)

매출유형	품목	구분	주요 판매경로	매출액	비중
제품매출	반도체용 PGME	국내	퓨릿 -> 이엔에프테크놀로지 -> 최종고객사	19,391,034	16.10%
	반도체용PGMEA	국내	퓨릿 -> 이엔에프테크놀로지 -> 최종고객사	20,842,515	17.30%

	반도체용 EEP	국내	퓨릿->DOW케미칼->동진세미켄-> 최종고객사	18,657,123	15.49%
	디스플레이용 EL	국내	퓨릿 -> 이엔에프테크놀로지 -> 최종고객사	18,197,720	15.11%
	산업용 EEP	국내	퓨릿->DOW케미칼, 해외BUYER	14,418,147	11.97%

* 상기 매출액 및 비중은 해당 품목의 전체 매출액기준입니다.

다. 판매전략

① 기존 고객사와의 전략적 Partnership 강화

관계사인 이엔에프테크놀러지 및 국내 반도체 및 디스플레이 생산업체들과의 네트워크를 기반으로 고객사 및 품목의 List-up을 하는 시간을 최대한 단축할 수 있습니다. 또한, Market Research를 통해 당사에서 직접 생산할 시 경쟁력 있는 품목을 발굴하여 생산하고 있습니다.

불안정한 국제 정세로 인하여, 그동안 수입에 의존해 왔던 주요 케미컬 제품들의 공급망이 불안정해지며 그동안 기술력 및 경제성 문제로 국내에서 생산하지 못했던 제품들의 국산화 제품군에 대한 수요가 커졌습니다. 이에, 당사는 기존 고객사와 협력하여 최종 유저향 판매를 위한 제품 개발을 위하여 노력하였으며, 반도체급 EEP 및 반도체급 EL 등의 합성 제품을 개발하여 납품하고 있습니다.

② 거래처 다변화를 통한 Risk 헷징 및 신규 비즈니스 창출

당사의 우수한 기술력 및 고순도 제품 기반, 관계사 외 국내 유수의 반도체 및 디스플레이 전문 소재업체향 판매 확대를 통하여 고객사 다변화를 하고 있습니다. 특히, 동진세미켄의 주요 반도체 신너의 주요 원재료를 직접 생산 및 납품을 통하여 관계사에서 납품 중인 아이템 외 신너 제품에 직접 투입하면서 당사 제품의 용도에 대하여 스펙트럼을 넓히고 있습니다.

라. 수주현황

당사는 거래처의 생산계획에 따라 발주가 이루어 집니다. 발주는 장기계약에 따른 물량이 보장되는 수주형식이 아닌, 구매오더 방식으로 진행됩니다. 따라서, 당사는 주요 거래처의 전망 자료를 기반으로 당사의 생산계획을 수립 및 납품하고 있습니다.

5. 위험관리 및 파생거래

가. 금융위험관리

당사는 금융상품과 관련하여 환위험, 유동성위험, 신용위험, 이자율위험과 같은 다양한 금융 위험에 노출되어 있습니다. 당사의 위험관리는 당사의 재무적 성과에 영향을 미치는 잠재적 위험을 식별하여 당사가 허용가능한 수준으로 감소, 제거 및 회피하는것을 그 목적으로 하고 있습니다.

당사는 전사적인 수준의 위험관리 정책 및 절차를 마련하여 운영하고 있으며, 당사의재무부

문에서 위험관리에 대한 총괄책임을 담당하고 있습니다. 당사의 재무부문은 이사회에서 승인된 위험관리 정책 및 절차에 따라 당사의 영업과 관련한 금융위험을 감시하고 관리하는 역할을 하고 있으며, 금융위험의 성격과 노출정도를 주기적으로 분석하고 있습니다. 당사의 전반적인 금융위험 관리 전략은 전기와 동일합니다.

① 환위험

당사는 매출, 매입 거래 등과 관련하여 USD의 환율변동위험에 노출되어 있습니다. 보고기간 종료일 현재 당사의 기능통화 이외의 주요 외화인 USD로 표시된 화폐성자산 및 부채의 장부 금액은 다음과 같습니다.

가. 당기말

(단위 : 천원, 천USD)		
구 분	외화금액	원화환산액
자산:		
외화예금	USD 433	558,620
매출채권	USD 1,707	2,200,815
부채:		
매입채무	USD 776	1,000,577

나. 전기말

(단위 : 천원, 천USD)		
구 분	외화금액	원화환산액
자산:		
외화예금	USD 254	321,894
매출채권	USD 2,347	2,974,882
부채:		
매입채무	USD 1,950	2,470,860
미지급금	USD 12	15,476

당사는 원화 환율 변동에 대한 환위험을 정기적으로 측정하고 있습니다. 보고기간종료일 현재 USD에 대한 기능통화의 환율 10% 변동시 환율변동이 법인세비용차감전순이익에 미치는 영향은 다음과 같습니다.

(단위 : 천원)				
구 분	당기말		전기말	
	10% 상승시	10% 하락시	10% 상승시	10% 하락시
USD	175,886	(175,886)	81,044	(81,044)

(*) 상기 민감도 분석은 보고기간말 현재 당사의 기능통화인 원화 이외의 USD로 표시된 화

폐성 자산·부채를 대상으로 하였습니다. 매입채무 일부 및 차입금 모두에 대해서는 선물환으로 환위험이 헛지 되어 민감도 분석을 수행하지 않았습니다.

② 유동성위험

당사는 유동성위험을 관리하기 위하여 단기 및 중장기의 자금관리계획을 수립하여 실제 현금유출액을 분석 및 검토하고 있으며, 금융부채와 금융자산의 만기구조를 일치시키고자 하고 있습니다. 당사의 영업활동현금흐름과 금융자산의 현금유입으로 금융부채의 상환이 가능하다고 판단하고 있으며, 일시적 또는 비정상적인 경제환경으로 인한 유동성 위험을 관리하고자 금융기관과 무역금융 등의 한도성 차입약정을 체결하고 있습니다.

다음은 당기말과 전기말 현재 금융부채별 상환계획입니다.

가. 당기말

(단위 : 천원)				
구 분	1년 이하	1년 ~ 5년	5년 초과	합계
단기매입채무	5,085,584	-	-	5,085,584
단기미지급금	1,842,001	-	-	1,842,001
미지급비용	16,320	-	-	16,320
리스부채(*1)	39,548	33,635	1,625	74,808
단기차입금(*1)	8,161,280	-	-	8,161,280
통화선도부채(*2)	1,127	-	-	1,127
합 계	15,145,860	33,635	1,625	15,181,120

나. 전기말

(단위 : 천원)				
구 분	1년 이하	1년 ~ 5년	5년 초과	합계
단기매입채무	6,907,257	-	-	6,907,257
단기미지급금	2,500,968	-	-	2,500,968
미지급비용	20,612	-	-	20,612
리스부채(*1)	52,258	47,808	2,675	102,741
단기차입금(*1)	12,644,646	-	-	12,644,646
통화선도부채(*2)	131,343	-	-	131,343
합 계	22,257,084	47,808	2,675	22,307,567

(*1) 이자 지급액을 포함한 현금흐름입니다.

(*2) 당기말 당사의 매매목적 파생상품부채 1,127천원(전기말 131,343천원)은 공정가치 해당액으로 1년 이하 구분에 포함되어 있습니다. 이러한 순액으로 결제되는 파생상품에 대해서는 순공정가치에 근거하여 관리하고 있으므로 계약상 만기가 현금흐름의 시기를 이해하기 위해 필요하지 않기 때문입니다.

③ 신용위험관리

당사는 신용위험관리를 위하여 업체의 신용수준이 일정 이상인 거래처와 거래하고 있으며 금융자산의 신용위험관리를 위하여 매월 정상 결제 유무를 파악하여 매출처의 지급여력의 문제발생 가능성을 파악하고 있습니다. 이러한 관리활동으로 문제발생 매출처에 대한 납품을 조정하여 신용위험의 노출을 최소화하고 있습니다. 또한 신용도가 높은 국내 금융기관에 대한 예금예치 등으로 금융기관으로부터의 신용위험은극히 제한적입니다.

가. 보고기간종료일 현재 금융자산의 신용위험 최대노출정도는 다음과 같습니다.

(단위 : 천원)		
구 분	당기말	전기말
현금및현금성자산	10,941,929	9,744,531
매출채권	13,198,009	13,581,678
미수금	24	1,898
미수수익	162,592	38,899
통화선도자산	4,105	481
기타금융자산	18,318,292	296,622
합 계	42,624,951	23,664,109

나. 기대신용손실에 따른 손실충당금 및 변동 내역

1) 매출채권

당사는 매출채권에 대해 전체 기간 기대신용손실을 손실충당금으로 인식하는 간편법을 적용합니다. 기대신용손실을 측정하기 위해 매출채권은 신용위험 특성과 연체일을 기준으로 구분하였습니다. 매출채권과 계약자산에 대한 손상은 포괄손익계산서상 대손상각비로 표시하고 있습니다. 제각된 금액의 후속적인 회수는 동일한 계정과목에 대한 차감으로 인식하고 있습니다.

매출채권에 대한 손실충당금은 아래와 같습니다.

① 당기

(단위:천원)						
구 분	정상	3개월 초과	6개월 초과	9개월 초과	12개월 초과	합계
매출채권	13,207,294	-	-	-	1,420,483	14,627,777
기대손실률	0.07%	76.92%	100.00%	100.00%	100.00%	-
손실충당금	(9,285)	-	-	-	(1,420,483)	(1,429,768)

② 전기

(단위:천원)						
구 분	정상	3개월 초과	6개월 초과	9개월 초과	12개월 초과	합계
매출채권	13,615,631	-	-	-	1,420,483	15,036,114

기대손실률	0.25%	75.00%	100.00%	100.00%	100.00%	-
손실충당금	(33,953)	-	-	-	(1,420,483)	(1,454,436)

매출채권의 손실충당금 변동 내역은 다음과 같습니다.

① 당기

(단위:천원)				
구 분	기초	인식	환입	기말
손실충당금	(1,454,436)	-	24,668	(1,429,768)

② 전기

(단위:천원)				
구 분	기초	인식	환입	기말
손실충당금	(1,536,973)	-	82,537	(1,454,436)

④ 이자율위험

보고기간종료일 현재 이자율 변동에 영향을 받는 변동이자부 금융부채는 없습니다.

나. 자본위험관리

당사는 부채와 자본 잔액의 최적화를 통하여 주주이익을 극대화시키는 동시에 계속기업으로서 지속될 수 있도록 자본을 관리하고 있습니다. 당사의 자본구조는 차입금에서 현금및현금성자산 등을 차감한 순부채와 자본으로 구성되어 있으며, 당사의 전반적인 자본위험관리 정책은 전기와 동일합니다.

한편, 보고기간종료일 현재 당사가 자본으로 관리하고 있는 항목의 내역은 다음과 같습니다.

(단위 : 천원)		
구 분	당기말	전기말
부채 (A)	15,922,863	25,966,338
자본 (B)	83,256,336	38,723,434
현금및현금성자산 (C)	10,941,929	9,744,531
차입금 (D)	8,000,000	12,409,061
부채비율 (A/B)	19.13%	67.06%
순차입금비율 (D-C)/B (*)	-	6.88%

(*) 당기에는 음수로 산정되어 표시하지 않았습니다.

다. 파생상품

사는 신한은행 및 우리은행과 매매목적으로 특정시점에 특정환율로 외화를 매입 또는 매도 하는 통화선도계약을 체결하였습니다. 당기말 및 전기말 현재 통화선도계약 내역은 다음과 같습니다.

(1) 당기말

① 선물환 매입

(원화단위 : 천원)							
금융기관	파생상품종류	구분	만기일	계약금액	약정환율	매입금액	평가금액
우리은행	선물환	파생상품부채	2024-01-26	USD 127,400	1296.6 KRW/USD	165,187	(1,127)

② 선물환 매도

(원화단위 : 천원)							
금융기관	파생상품종류	구분	만기일	계약금액	약정환율	매도금액	평가금액
신한은행	선물환	파생상품자산	2024-02-05	USD 207,924.97	1306.41 KRW/USD	271,635	4,105

(2) 전기말

(원화단위 : 천원)							
금융기관	파생상품종류	구분	만기일	계약금액	약정환율	매입금액	평가금액
신한은행	선물환	파생상품부채	2023-01-27	USD 31,290	1,339 KRW/USD	41,900	(2,207)
		파생상품부채	2023-01-20	USD 31,290	1,354 KRW/USD	42,380	(2,679)
		파생상품부채	2023-02-23	USD 277,200	1,283 KRW/USD	355,731	(4,500)
		파생상품부채	2023-02-22	USD 272,160	1,302 KRW/USD	354,350	(9,460)
		파생상품부채	2023-01-31	USD 44,600	1,324 KRW/USD	59,064	(2,504)
		파생상품부채	2023-03-03	USD 132,200	1,267 KRW/USD	167,471	(34)
		파생상품부채	2023-02-17	USD 235,000	1,303 KRW/USD	306,200	(8,355)
		파생상품부채	2023-02-27	USD 272,160	1,275 KRW/USD	347,058	(2,281)
		파생상품부채	2023-02-17	USD 150,720	1,295 KRW/USD	195,113	(4,094)
		파생상품자산	2023-01-05	JPY 14,700,000	952 KRW/100JPY	139,929	481
우리은행	선물환	파생상품부채	2023-01-16	USD 141,200	1,326 KRW/USD	187,203	(8,256)
		파생상품부채	2023-01-16	USD 141,200	1,326 KRW/USD	187,203	(8,256)
		파생상품부채	2023-01-25	USD 141,200	1,357 KRW/USD	191,594	(12,654)
		파생상품부채	2023-01-25	USD 141,200	1,357 KRW/USD	191,594	(12,654)
		파생상품부채	2023-02-01	USD 141,200	1,324 KRW/USD	187,005	(8,099)
		파생상품부채	2023-02-01	USD 282,400	1,324 KRW/USD	374,011	(16,197)
국민은행	선물환	파생상품부채	2023-02-10	USD 133,300	1,314 KRW/USD	175,143	(6,323)
		파생상품부채	2023-02-10	USD 133,300	1,314 KRW/USD	175,143	(6,323)
		파생상품부채	2023-02-15	USD 133,300	1,304 KRW/USD	173,823	(5,034)
		파생상품부채	2023-02-15	USD 133,300	1,304 KRW/USD	173,823	(5,034)
		파생상품부채	2023-02-17	USD 133,300	1,314 KRW/USD	175,183	(6,397)

6. 주요계약 및 연구개발활동

가. 경영상의 주요계약

당사는 본 보고서 작성기준일 현재 회사의 일상적인 영업활동 이외에 회사의 재무상태에 중요한 영향을 미치는 비경상적인 중요계약은 존재하지 않습니다.

나. 연구개발활동

(1) 연구개발 조직 개요

당사의 연구소는 유기용제 합성 분야와 고순도 정제 분야, 자원순환 분야에 특화된 지식을 갖춘 인력과 기술경험을 바탕으로 미래산업과 자원순환가치를 창출하기 위해 다양한 분석 설비와 첨단 연구 장비를 갖추고 있습니다.

(2) 연구개발 조직도

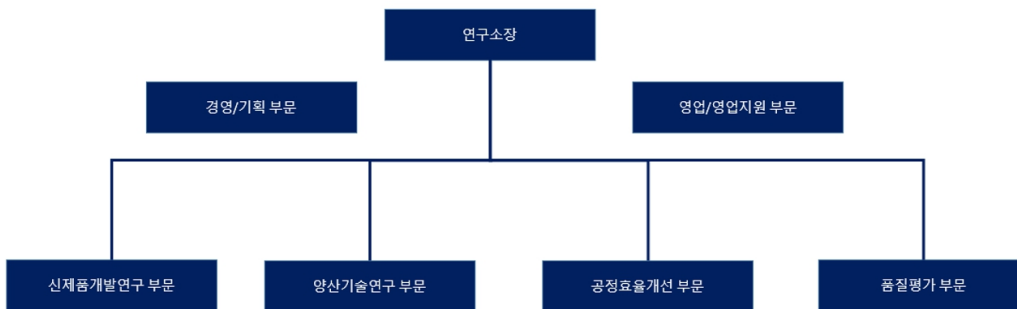

구분	역할	주요업무	핵심성과목표
연구소장	- 연구소의 임무와 기능을 총괄 관리하며 연구개발 - 사업화 전략을 수립, 이행, 점검, 보고 및 개선하는 내부활동과 외부 파트너와의 협력적 네트워크를 구축하고 관리	- 신사업 ITEM 선정/개발 총괄 - 기술평가 및 사업타당성 검토 - 투자계획 검토/승인 - 특허출원(IP) 검토/승인	- 시장의 변화와 수요 파악 - 신규 아이템 발굴/사업화 - IP 전략 수립 - 기술 경쟁력 강화
경영/기획	연구소의 신규 사업 아이템에 대해 수익성, 투자규모, 시장성, 원료 수급성에 대해 평가하고, 투자사업에 대한 자금 조달 및 법적 사항을 검토	- 사업 타당성 평가 - 자금 조달 계획수립 - 법적 규제사항 검토	- 신규 사업 아이템에 대한 사업 타당성 평가
영업/지원	시장의 수요 변화와 가격 동향을 분석하고, 미래산업 분야의 신규 아이템을 모색/발굴, 주요 경쟁사를 조사하고 동향 파악하여 Market Position을 검토	- 고객, 시장 조사/분석 - 신사업 ITEM 조사 - 신규 아이템의 판매전략 수립 - Market Share 확대전략 수립	- 신규 아이템 발굴 - 신규 시장 진출 - 제품판매 다변화 - Market Share 확대

신제품 개발연구	유망산업과 업종을 분석하여 신사업 ITEM을 발굴, 기술조사하여 사업화 가능성과 타당성을 검토	- 유망산업/업종 분석 - 기술동향 파악/분석 - 신사업 ITEM/기술 조사 - 화학제품의 규제변화 분석	- 신규 아이템 발굴/사업화
양산기술 연구	양산화 장애요인을 파악하고 기술 Reference를 조사 및 평가하여 품질/가격 경쟁력있는 공정을 검토	- 양산기술 조사 - 기술 Reference 조사 - 기술 도입 검토 - 양산공정 설계/시공	- 경쟁력있는 제조 공정 및 기술 도입 - 신규 품목 제조 공정 건설
공정효율 개선	최적의 공정 조건을 수립하여 공정의 생산성을 증대하고, 생산효율 및 품질을 개선하여 수익성을 재고	- 공정의 단위원가 분석 - 제품 수율 분석 - 공정 수율개선 및 생산 안정성 방안 검토	- 경쟁력있는 제조 공정의 유지 - 공정 Trouble 최소화 - 제품 불량을 최소화
품질평가	고순도/고품질 제품 평가를 위한 분석기술 확립 안정적인 품질의 제품생산을 위한 품질보증 시스템의 구축	- 미량 분석기술 개발 및 정확도 향상, 분석 표준 수립 - 품질보증 시스템 개발 및 개선	- 제품 불량을 최소화 - 품질 안정성 증대

(3) 지적재산권 현황

[지적재산권 현황]

번호	구분	내용	권리자	출원일	등록일	적용제품	출원국
1	특허	에틸 3-에톡시프로피오네이트(EEP)의 제조방법	퓨릿	2017-12-01	2019-12-27	상업용 EEP	대한민국
2	특허	고순도 에틸 3-에톡시프로피오네이트(EEP)의 제조방법	퓨릿	2018-07-27	2019-12-27	반도체용 EEP	대한민국
3	특허	전자급 에틸락테이트 제조장치 및 이를 이용한 전자급 에틸락테이트 제조방법	퓨릿	2022-02-07	심사 중	반도체용 EL	대한민국
4	특허	초고순도 프로필렌 글리콜 모노메틸에테르 아세테이트 제조방법	퓨릿	2022-05-10	심사 중	반도체용 PMA	대한민국
5	특허	페플라스틱으로부터 스티렌 모노머 회수방법	퓨릿	2023-12-13	심사 중	-	대한민국

(4) 연구개발비용

(단위 : 천원)

과 목	제14기 (2023년)	제13기 (2022년)	제12기 (2021년)
연구개발비용	536,939	333,463	203,274
연구개발비/매출액 비율 [연구개발비용 ÷ 당기매출액 × 100]	0.45%	0.24%	0.19%

7. 기타 참고사항

(1) 회사 개요

당사는 산업용 및 디스플레이 공정에서 발생하는 폐유기용제의 회수 및 정제 사업으로

2010년 1월에 설립되었으며, 폐유기용제 정제를 바탕으로 원재료를 합성하여 초고순도의 반도체 및 디스플레이용 케미컬 제품을 중심으로 사업을 확장하였습니다. 당사는 한국알콜 산업의 계열사로 편입되어 계열사 및 국내 대기업들과의 협업 강화를 통해 기존의 초고순도 반도체용 케미컬 및 디스플레이용 케미컬 사업을 확장하고 있습니다.

당사의 제품은 반도체 케미컬, 디스플레이 케미컬, 산업용 케미컬로 구분됩니다. 당사의 반도체 제품은 반도체 제조공정에 투입되는 신너의 주요 원재료로서 사용됩니다. 신너는 반도체 제조 공정 중 포토마스크의 회로 패턴을 기관으로 전사하는 포토리소그래피 공정에서 사용됩니다. 포토리소그래피 공정에서는 포토레지스트를 사용하는데, 도포공정에서 포토레지스트 도포 노즐, 도포 주변설비 또는 기관의 가장자리와 같은 부분에 포토레지스트가 묻게 됩니다. 불필요한 포토레지스트를 제거하는 EBR(Edge Bead Removal) 공정 등에서 사용되는 것이 신너(Thinner)이며, 당사가 생산하는 반도체용 케미컬 제품은 이러한 신너의 주요 원재료로 사용됩니다.

디스플레이 케미컬은 LCD(Liquid Crystal Display, 액정표시장치) 제조 공정 중 핵심공정인 셀 공정과 관련된 배향막의 세정제의 원재료로 사용됩니다. LCD 액정 배향막은 전기장(electric field)에 의해 액정이 움직여서 화상을 형성할 때 적당한 방향을 잡을 수 있는 방향자(director) 역할을 하며, 이때 포토폴리머(Photopolymer) 고분자 막에 UV를 광조사하여 액정을 균일하게 배열하고, 이후 UV(자외선)에 의해 발생하는 고분자의 분해물을 세정할 때 당사가 생산하는 디스플레이 케미컬을 사용합니다.

당사는 초고순도의 반도체용 및 디스플레이용 케미컬 외에 저순도의 일반 산업용 케미컬을 생산하고 있습니다. 초고순도의 케미컬 제품을 생산하는 정제 및 합성 기술과 저순도의 일반 산업용 케미컬을 생산하는 정제 등의 방식은 유사한 제조 공정으로, 당사는 초고순도 및 저순도 케미컬 제품을 동시에 생산할 수 있는 설비 능력을 갖추고 있으며, 페인트, 도료 등에 사용되어지는 일반적인 산업용 케미컬 제품을 생산하고 있습니다.

당사는 기존 정제 생산방식을 통하여 반도체, 디스플레이 및 산업용 제품을 생산하였으나, 지속적인 연구개발을 통하여 합성 생산방식을 통한 제품생산에 성공하였습니다. 2017년 공업용 EEP 제품을 시작으로 2020년 반도체급 EEP 제품, 2021년 반도체급 EL 합성을 성공하였습니다. 또한, 신규 제품과 더불어 신규 고객사를 확보하고자 노력하였으며, 국내외 반도체 생산업체 및 소재업체에 납품을 개시하였습니다. 당사는 지속적인 연구개발과 신규 고객사 확보를 통하여, 수익성을 확보하고 차별화된 제품으로 지속적인 성장을 달성해 나가겠습니다.

(2) 시장점유율

당사는 지속적인 연구개발활동과 특허등록을 통하여 고순도 반도체 및 디스플레이 소재를 개발하고 있습니다. 이를 통해, 경쟁사와 차별화된 기술과 품질수준을 확보하고 있으며, 이를 바탕으로 국내 반도체 및 디스플레이 밸류체인에 편입되어 있습니다. 당사는 2020년 신규 합성 제품을 런칭한 이후 신규 고객사를 확보하였으며, 지속적인 신규 합성제품 런칭과 신규 고객사 확보를 통하여 당사 합성제품의 점유율은 점차증가하고 있습니다. 또한, 기존 정제 제품 역시 반도체 밸류체인 내 제품수요를 담당하고 있어 안정적인 점유율을 확보하고 있습니다. 반도체 및 디스플레이 공정의 미세공정이 발달할수록 요구되는 고순도 및 고품질 케미컬을 생산하기 위하여 지속적인 연구개발을 할 것이며, 신규고객사 확보 및 제품 경쟁력 증가를 통하여 점유율 증대를 위해 나아갈 것입니다.

(3) 시장의 특성

당사의 주요 제품은 반도체 및 디스플레이 생산공정에 투입되는 전자재료입니다. 전자재료 시장은 시장 초기 일본제조사가 경쟁우위를 확보하여 독점적으로 공급하였으나, 2000년 이후 국내 여러 전자재료 업체가 등장함에 따라 전자재료 공급업체의 변화가 있었습니다. 기술력을 축적한 국내 업체가 등장하여, 핵심원료가 국내에서 개발 및 생산되었으며, 반도체 및 디스플레이 제조사들이 국내 원료를 기반으로 협업을 하기 시작하였습니다. 이에, 현재 국내 여러 소재업체가 반도체 및 디스플레이 제조사에 전자재료를 납품하고 있습니다. 당사의 반도체 제품은 반도체 포토공정에 사용되는 신너(Thinner)의 원료로 국내 소재업체에 납품되고 있습니다. 이후 최종적으로 삼성전자 및 하이닉스에 납품이 되고 있습니다. 또한, 디스플레이 제품의 경우, LCD 생산공정 내 배향막 세정제의 원료로 국내 소재업체에 납품하고 있으며, 최종적으로 국내 디스플레이 생산업체에 납품하고 있습니다. 당사의 목표시장은 삼성전자와 하이닉스를 포함한 글로벌 반도체 및 디스플레이 업체입니다. 글로벌 업체에서 요구하는 품질수준과 원가경쟁력을 확보하기 위하여 지속적인 연구개발과 신규 고객사 확보를 위한 노력을 하겠습니다.

(4) 신규사업 등의 내용 및 전망

당사의 제품은 고순도 정제시설과 합성시설을 기반으로 생산되고 있습니다. 당사의 전방산업인 반도체 및 디스플레이 산업의 업황에 따른 전자재료 케미컬의 수요증가를 신규 증류탑 및 합성설비의 투자등을 통하여 대응하고 있습니다. 당사는 향후 전방산업의 업황 변화를 대응하기 위하여 신규 공장부지를 확보하고 있습니다. 기존 공장과 신규공장을 통하여 전방산업의 업황변동에 따른 전자재료 수요를 대응할 수 있도록 노력하겠습니다.

III. 재무에 관한 사항

1. 요약재무정보

1. 요약 재무정보

구 분	제14기	제13기	제12기
	2023년 12월말	2022년 12월말	2021년 12월말
[유동자산]	51,567	34,175	31,887
현금및현금성자산	10,942	9,745	8,644
매출채권및기타채권	13,361	13,622	13,635
재고자산	8,785	10,492	9,416
기타금융자산	18,202	271	82
기타	277	45	110
[비유동자산]	47,612	30,515	24,892
유형자산	45,046	29,144	24,383
무형자산	256	334	-
기타비유동자산	366	264	1
기타	1,945	772	507
자산총계	99,179	64,690	56,778
[유동부채]	15,776	25,828	30,462
[비유동부채]	147	138	33
부채총계	15,923	25,966	30,495
[자본금]	8,385	6,894	6,894
[자본잉여금]	45,447	16,015	16,015
[자본조정]	2,402	850	62
[이익잉여금]	27,022	14,965	3,312
자본총계	83,256	38,723	26,283
종속·관계·공동기업투자주 식의 평가방법	원가법	원가법	원가법
	2023년 1월 ~ 12월	2022년 1월 ~ 12월	2021년 1월 ~ 12월
매출액	120,459	137,373	106,665
영업이익	12,838	14,283	9,994
당기순이익	12,088	11,555	7,448
기본주당순이익(단위 : 원)	837	838	540
희석주당순이익(단위 : 원)	801	833	540

* 상기 재무제표는 한국채택국제회계기준(K-IFRS) 작성기준에 따라 작성되었습니다.

* 상기 표의 제14기(당기) 재무정보는 정기주주총회 승인전 재무제표이며, 향후 정기주주총회에서 부결되거나 수정이 발생한 경우 정정보고서를 통해 그 내용 및 사유 등을 반영할 예정입니다.

2. 연결재무제표

당사는 보고서 작성기준일 현재 해당사항 없습니다.

3. 연결재무제표 주석

당사는 보고서 작성기준일 현재 해당사항 없습니다.

4. 재무제표

4-1. 재무상태표

재무상태표

제 14 기	2023.12.31 현재
제 13 기	2022.12.31 현재
제 12 기	2021.12.31 현재

(단위 : 원)

	제 14 기	제 13 기	제 12 기
자산			
유동자산	51,566,773,168	34,174,819,117	31,886,802,644
현금및현금성자산	10,941,929,230	9,744,530,846	8,644,064,214
매출채권 및 기타유동채권	13,360,624,909	13,622,474,740	13,635,287,586
매출채권	14,627,777,479	15,036,113,693	15,166,573,497
대손충당금, 매출채권	(1,429,768,272)	(1,454,435,762)	(1,536,973,087)
단기미수금	23,815	1,898,050	4,583,040
단기미수수익	162,591,887	38,898,759	1,104,136
유동재고자산	8,785,470,248	10,491,920,230	9,415,701,378
원재료	4,240,435,313	4,713,356,262	5,021,231,808
평가충당금, 원재료	(486,201,546)	(486,201,546)	
상품		5,073,170	
제품	3,871,921,242	4,786,303,935	3,392,090,657
평가충당금, 제품	(35,613,698)	(55,239,243)	(10,452,887)
저장품	3,395,074	2,900,570	7,680,000
미착품	1,191,533,863	1,525,727,082	1,005,151,800
기타유동금융자산	18,202,156,528	270,582,891	82,244,105
기타유동자산	77,010,434	44,829,313	96,878,066
유동파생상품자산	4,104,530	481,097	12,627,295
당기법인세자산	195,477,289		
비유동자산	47,612,426,181	30,514,952,343	24,891,573,557

유형자산	45,045,820,793	29,144,147,162	24,383,386,001
토지, 총액	5,482,001,121	4,598,683,981	4,153,642,612
건물, 총액	2,750,227,476	1,571,352,616	1,550,177,706
감가상각누계액, 건물	(373,723,306)	(320,937,628)	(281,863,911)
구축물	11,097,003,132	8,683,718,478	8,168,920,298
감가상각누계액, 구축물	(2,000,142,669)	(1,487,083,387)	(1,071,669,662)
기계장치, 총액	34,303,650,150	24,373,383,580	21,616,913,990
정부보조금, 기계장치	(1,816,208)	(2,654,458)	(3,492,708)
감가상각누계액, 기계장치	(15,619,646,010)	(13,767,259,293)	(11,830,621,318)
차량운반구, 총액	1,261,220,656	1,292,317,758	1,155,600,683
감가상각누계액, 차량운반구	(978,049,646)	(869,775,306)	(668,684,301)
공구와기구	503,496,500	324,736,500	150,923,080
감가상각누계액, 공구와기구	(191,218,274)	(103,030,642)	(56,615,523)
건설중인자산, 총액	8,272,467,200	4,224,695,004	817,389,000
기타유형자산, 총액	2,031,079,053	1,894,336,217	1,745,827,400
감가상각누계액, 기타유형자산	(1,490,728,382)	(1,268,336,258)	(1,063,061,345)
영업권 이외의 무형자산	255,599,500	334,245,500	
컴퓨터소프트웨어, 총액	393,230,000	393,230,000	
감가상각누계액, 컴퓨터소프트웨어	(137,630,500)	(58,984,500)	
사용권자산	70,844,721	98,391,288	95,524,962
기타비유동금융자산	116,135,718	26,038,900	67,732,983
기타비유동자산	365,644,943	264,346,145	1,087,332
이연법인세자산	1,758,380,506	647,783,348	343,842,279
자산총계	99,179,199,349	64,689,771,460	56,778,376,201
부채			
유동부채	15,775,507,534	25,828,247,811	30,461,999,542
매입채무 및 기타유동채무	6,943,905,143	9,428,836,934	8,048,529,708
단기매입채무	5,085,584,338	6,907,256,842	6,591,072,618
단기미지급금	1,842,000,805	2,500,967,690	1,442,601,747
단기미지급비용	16,320,000	20,612,402	14,855,343
유동 차입금	8,000,000,000	12,409,061,262	21,161,337,650
기타 유동부채	791,849,184	1,064,650,683	147,467,441
유동 리스부채	38,626,697	50,571,767	64,415,168
유동파생상품부채	1,126,510	131,343,499	12,268,204
당기법인세부채		2,743,783,666	1,027,981,371
비유동부채	147,355,383	138,090,069	33,132,419
기타 비유동 부채	115,246,973	89,293,609	
퇴직급여부채			165,680
확정급여채무의현재가치			833,222,592

사외적립자산의공정가치			(833,056,912)
비유동 리스부채	32,108,410	48,796,460	32,966,739
부채총계	15,922,862,917	25,966,337,880	30,495,131,961
자본			
자본금	8,384,594,000	6,894,365,000	6,894,365,000
보통주자본금	8,384,594,000	6,894,365,000	6,894,365,000
자본잉여금	45,447,470,664	16,014,586,532	16,014,586,532
주식발행초과금	45,238,657,232	15,805,773,100	15,805,773,100
기타자본잉여금	208,813,432	208,813,432	208,813,432
기타자본구성요소	2,402,172,997	849,797,306	61,822,739
주식선택권	2,402,172,997	849,797,306	61,822,739
이익잉여금(결손금)	27,022,098,771	14,964,684,742	3,312,469,969
미처분이익잉여금(미처리결손금)	27,022,098,771	14,964,684,742	3,312,469,969
자본총계	83,256,336,432	38,723,433,580	26,283,244,240
자본과부채총계	99,179,199,349	64,689,771,460	56,778,376,201

4-2. 포괄손익계산서

포괄손익계산서

제 14 기 2023.01.01 부터 2023.12.31 까지

제 13 기 2022.01.01 부터 2022.12.31 까지

제 12 기 2021.01.01 부터 2021.12.31 까지

(단위 : 원)

	제 14 기	제 13 기	제 12 기
수익(매출액)	120,458,972,206	137,372,953,698	106,664,995,737
재화의 판매로 인한 수익(매출액)	120,190,828,415	137,131,459,150	106,651,198,537
용역의 제공으로 인한 수익(매출액)	268,143,791	241,494,548	13,797,200
매출원가	98,807,614,672	115,461,706,562	92,893,334,157
재화의 판매로 인한 수익(매출액)에 대한 매출원가	98,687,684,964	115,266,346,931	92,893,334,157
용역의 제공으로 인한 수익(매출액)에 대한 매출원가	119,929,708	195,359,631	
매출총이익	21,651,357,534	21,911,247,136	13,771,661,580
판매비와관리비	8,813,451,847	7,628,416,822	3,777,967,043
급여, 판관비	2,168,012,830	2,213,241,243	812,324,295
퇴직급여, 판관비	206,466,897	193,648,056	44,060,747
주식보상비용(환입), 판관비	702,572,940	697,476,122	46,367,054
복리후생비, 판관비	467,329,169	403,255,645	157,377,738
보험료, 판관비	11,369,953	13,850,670	11,973,467
감가상각비, 판관비	97,477,134	69,027,138	25,769,033
무형자산상각비, 판관비	78,646,000	58,984,500	
대손상각비(대손충당금환입), 판관비	(24,667,490)	(82,537,325)	(9,907,195)

지급수수료, 판관비	949,286,931	697,694,339	631,134,928
교육훈련비, 판관비	76,048,015	30,793,000	6,457,000
차량유지비, 판관비	32,975,357	30,878,492	15,138,796
도서인쇄비, 판관비	10,108,623	4,514,500	3,066,200
업무추진비, 판관비	194,836,201	178,072,508	122,658,478
통신비, 판관비	39,344,912	28,741,406	6,808,891
운반비, 판관비	2,581,386,857	2,352,139,002	1,609,430,684
협회비, 판관비	1,800,000	1,800,000	1,800,000
리스자산상각비	45,938,496	67,259,403	51,000,339
세금과공과, 판관비	13,071,040	11,414,470	4,331,520
소모품비, 판관비	72,568,129	43,554,076	8,879,262
수도광열비, 판관비	15,010,768	6,636,573	126,384
수선비, 판관비	10,961,280	305,455	
경상개발비, 판관비	536,938,591	333,462,791	203,273,735
여비교통비, 판관비	170,780,974	141,571,785	4,701,486
임차료, 판관비	355,188,240	132,632,973	21,194,201
영업이익(손실)	12,837,905,687	14,282,830,314	9,993,694,537
기타이익	50,717,852	69,040,045	99,489,564
유형자산처분이익	11,637,323	817,182	2,999,000
잡이익	39,080,529	68,222,863	96,490,564
기타손실	30,689,746	86,462,577	137,337,684
유형자산처분손실	678,850	13,660,827	13,301,241
기부금	22,000,000		
잡손실	8,010,896	72,801,750	124,036,443
금융수익	1,768,563,251	3,174,387,540	872,464,333
이자수익(금융수익)	474,890,306	127,414,451	30,930,057
외화환산이익(금융수익)	1,851,194	150,382,949	10,185,028
외환차익(금융수익)	854,782,984	1,537,338,718	415,414,365
통화선도거래이익(금융수익)	432,934,237	1,358,770,325	403,307,588
통화선도평가이익(금융수익)	4,104,530	481,097	12,627,295
금융원가	1,851,766,038	3,432,559,913	1,118,310,567
이자비용(금융원가)	589,849,321	444,349,123	260,623,704
외화환산손실(금융원가)	37,397,630	67,582,004	41,715,835
외환차손(금융원가)	770,012,972	2,370,132,893	733,688,814
통화선도거래손실(금융원가)	453,379,605	419,152,394	70,014,010
통화선도평가손실(금융원가)	1,126,510	131,343,499	12,268,204
법인세비용차감전순이익(손실)	12,774,731,006	14,007,235,409	9,710,000,183
법인세비용(수익)	686,542,389	2,452,459,171	2,262,134,452
당기순이익(손실)	12,088,188,617	11,554,776,238	7,447,865,731
기타포괄손익	(30,774,588)	97,438,535	(145,010,317)
당기손익으로 재분류되지 않는항목(세후기타포괄손익)	(30,774,588)	97,438,535	(145,010,317)
확정급여제도의 재측정손익(세후기타포괄손익)	(30,774,588)	97,438,535	(145,010,317)

총포괄손익	12,057,414,029	11,652,214,773	7,302,855,414
주당이익			
기본주당이익(손실) (단위 : 원)	837	838	540
희석주당이익(손실) (단위 : 원)	801	833	540

4-3. 자본변동표

자본변동표

제 14 기 2023.01.01 부터 2023.12.31 까지

제 13 기 2022.01.01 부터 2022.12.31 까지

제 12 기 2021.01.01 부터 2021.12.31 까지

(단위 : 원)

	자본				
	자본금	자본잉여금	기타자본구성요소	이익잉여금	자본 합계
2021.01.01 (기초자본)	6,894,365,000	16,014,586,532		(3,990,385,445)	18,918,566,087
당기순이익(손실)				7,447,865,731	7,447,865,731
순확정급여부채 재측정요소				(145,010,317)	(145,010,317)
지분의 발행					
주식기준보상거래에 따른 증가(감소), 지분			61,822,739		61,822,739
자본 증가(감소) 합계			61,822,739	7,302,855,414	7,364,678,153
2021.12.31 (기말자본)	6,894,365,000	16,014,586,532	61,822,739	3,312,469,969	26,283,244,240
2022.01.01 (기초자본)	6,894,365,000	16,014,586,532	61,822,739	3,312,469,969	26,283,244,240
당기순이익(손실)				11,554,776,238	11,554,776,238
순확정급여부채 재측정요소				97,438,535	97,438,535
지분의 발행					
주식기준보상거래에 따른 증가(감소), 지분			787,974,567		787,974,567
자본 증가(감소) 합계			787,974,567	11,652,214,773	12,440,189,340
2022.12.31 (기말자본)	6,894,365,000	16,014,586,532	849,797,306	14,964,684,742	38,723,433,580
2023.01.01 (기초자본)	6,894,365,000	16,014,586,532	849,797,306	14,964,684,742	38,723,433,580
당기순이익(손실)				12,088,188,617	12,088,188,617
순확정급여부채 재측정요소				(30,774,588)	(30,774,588)
지분의 발행	1,490,229,000	29,432,884,132			30,923,113,132
주식기준보상거래에 따른 증가(감소), 지분			1,552,375,691		1,552,375,691
자본 증가(감소) 합계	1,490,229,000	29,432,884,132	1,552,375,691	12,057,414,029	44,532,902,852
2023.12.31 (기말자본)	8,384,594,000	45,447,470,664	2,402,172,997	27,022,098,771	83,256,336,432

4-4. 현금흐름표

현금흐름표

제 14 기 2023.01.01 부터 2023.12.31 까지

제 13 기 2022.01.01 부터 2022.12.31 까지

제 12 기 2021.01.01 부터 2021.12.31 까지

(단위 : 원)

	제 14 기	제 13 기	제 12 기
영업활동현금흐름	12,759,909,154	17,540,244,508	1,100,886,464
당기순이익(손실)	12,088,188,617	11,554,776,238	7,447,865,731
당기순이익조정을 위한 가감	5,542,340,518	7,553,761,057	5,859,741,624
영업활동으로 인한 자산 부채의 변동	(656,229,430)	(145,895,922)	(11,976,230,712)
이자수취	341,950,362	85,038,128	27,600,961
이자지급(영업)	(594,141,723)	(438,592,064)	(257,202,500)
법인세환급(납부)	(3,962,199,190)	(1,068,842,929)	(888,640)
투자활동현금흐름	(38,005,831,533)	(7,698,435,428)	(6,462,798,937)
임차보증금의 감소	49,326,000	55,786,100	6,857,966
기계장치의 처분	35,108,400		
차량운반구의 처분	17,272,727	818,182	3,000,000
대여금의 감소	8,500,000		
토지의 취득	(2,884,200)	(38,038,000)	(6,072,110)
건물의 취득	(15,447,500)	(474,910)	(14,935,720)
구축물의 취득	(51,949,400)	(45,108,180)	(73,055,510)
기계장치의 취득	(173,520,000)	(158,200,000)	(158,761,440)
차량운반구의 취득	(32,990,726)	(150,910,272)	(67,757,088)
건설중인자산의 취득	(19,444,284,860)	(6,844,486,313)	(6,003,386,390)
기타유형자산의 취득	(309,669,000)	(313,036,635)	(126,132,545)
단기금융상품의 취득	(17,000,000,000)		
대여금의 증가	(109,500,000)		
임차보증금의 증가	(138,647,590)	(204,785,400)	(22,556,100)
기타유동금융자산의 취득	(835,995,384)		
기타비유동금융자산의 취득	(1,150,000)		
재무활동현금흐름	26,454,679,658	(8,718,131,250)	8,077,862,620
주식의 발행	31,890,900,600		
단기차입금의 증가	29,373,989,453	51,998,343,882	14,161,337,650
신주발행비 지급	(967,787,468)		
단기차입금의 상환	(33,876,062,254)	(60,634,483,532)	(6,000,000,000)
리스 원금의 지급	54,981,711	81,991,600	83,475,030
파생상품의 정산	(88,621,038)		
환율변동효과 반영전 현금및현금성자산의 순증가(감소)	1,208,757,279	1,123,677,830	2,715,950,147
현금및현금성자산에 대한 환율변동효과	(11,358,895)	(23,211,198)	(18,358,222)
현금및현금성자산의 순증가(감소)	1,197,398,384	1,100,466,632	2,697,591,925
기초현금및현금성자산	9,744,530,846	8,644,064,214	5,946,472,289
기말현금및현금성자산	10,941,929,230	9,744,530,846	8,644,064,214

5. 재무제표 주석

제 14(당) 기 : 2023년 1월 1일부터 2023년 12월 31일까지

주식회사 퓨릿

1. 일반사항

주식회사 퓨릿(이하 '당사')은 2010년 1월에 설립되어 유기용제의 제조 및 지정폐기물 처리업 등을 영위하고 있으며, 2013년 12월 26일 신디프테크놀로지 주식회사에서 주식회사 신디프로 상호를 변경하였습니다. 2023년 2월 2일 임시주주총회를 통해주식회사 신디프에서 주식회사 퓨릿으로 상호를 변경하였습니다. 한편, 당사는 2023년 10월 18일 한국거래소 코스닥시장에 주식을 상장하였습니다. 당기말 현재 당사는 경상북도 경주시에 본점을 두고 있습니다.

당기말 현재 납입자본금은 8,384,594천원이며, 주요 주주현황은 다음과 같습니다.

(단위: 주,천원)			
주주명	주식수	금액	지분율
한국알콜산업(주)	8,397,060	4,198,530	50.07%
이희순	1,093,000	546,500	6.52%
김주혁	1,055,000	527,500	6.29%
기타	6,224,128	3,112,064	37.12%
합 계	16,769,188	8,384,594	100.00%

2. 재무제표 작성기준 및 중요한 회계정책

2.1 재무제표 작성기준

당사는 주식회사등의외부감사에관한법률 제5조 1항 1호에서 규정하고 있는 국제회계기준위원회 의 국제회계기준을 채택하여 정한 회계처리기준인 한국채택국제회계기준 (이하 '기업회계기준')에 따라 재무제표를 작성하였습니다.

2.1.1 당사가 채택한 제·개정 기준서 및 해석서

당사는 2023년 1월 1일로 개시하는 회계기간부터 다음의 제·개정 기준서 및 해석서를 신규로 적용하였습니다.

(1) 기업회계기준서 제1001호 '재무제표 표시' - '회계정책'의 공시

중요한 회계정책 정보(중요한 회계 정책 정보란, 재무제표에 포함된 다른 정보와 함께 고려되었을 때 재무제표의 주요 이용자의 의사결정에 영향을 미칠 정도의 수준을 의미)를 정의하고 이를 공시하도록 하였습니다. 해당 기준서의 개정이 재무제표에 미치는 중요한 영향은 없습니다.

(2) 기업회계기준서 제1001호 '재무제표 표시' - 행사가격 조정 조건이 있는 금융부채 평가손익 공시

발행자의 주가 변동에 따라 행사가격이 조정되는 조건이 있는 금융상품의 전부나 일부가 금융부채로 분류되는 경우 그 금융부채의 장부금액과 관련 손익을 공시하도록 하였습니다. 해당 기준서의 개정이 재무제표에 미치는 중요한 영향은 없습니다.

(3) 기업회계기준서 제1008호 '회계정책, 회계추정의 변경 및 오류' - '회계추정'의 정의

회계추정을 정의하고, 회계정책의 변경과 구별하는 방법을 명확히 하였습니다. 해당 기준서의 개정이 재무제표에 미치는 중요한 영향은 없습니다.

(4) 기업회계기준서 제1012호 '법인세' - 단일거래에서 생기는 자산과 부채에 대한 이연법인세

자산 또는 부채가 최초로 인식되는 거래의 최초 인식 예외 요건에 거래시점 동일한 가산할 일시적차이와 차감할 일시적차이를 발생시키지 않는 거래라는 요건을 추가하였습니다. 해당 기준서의 개정이 재무제표에 미치는 중요한 영향은 없습니다.

(5) 기업회계기준서 제1117호 '보험계약' 제정

기업회계기준서 제1117호 '보험계약'은 기업회계기준서 제1104호 '보험계약'을 대체합니다. 보험계약에 따른 모든 현금흐름을 추정하고 보고시점의 가정과 위험을 반영한 할인율을 사용하여 보험부채를 측정하고, 매 회계연도별로 계약자에게 제공한 서비스(보험보장)를 반영하여 수익을 발생주의로 인식하도록 합니다. 또한, 보험사건과 관계없이 보험계약자에게 지급하는 투자요소(해약/만기환급금)는 보험수익에서 제외하며, 보험손익과 투자손익을 구분 표시하여 정보이용자가 손익의 원천을 확인할 수 있도록 하였습니다. 해당 기준서의 제정이 재무제표에 미치는 중요한 영향은 없습니다.

(6) 기업회계기준서 제1012호 '법인세' - '국제조세개혁 - 필라2 모범규칙'

개정 기준은 다국적기업의 국제조세를 개혁하는 필라2 모범규칙을 반영하는 법률의 시행으로 생기는 이연법인세 회계처리를 일시적으로 완화하고 이와 관련된 당기법인세 효과 등에 대한 공시를 요구하고 있습니다. 해당 기준서의 제정이 재무제표에 미치는 중요한 영향은 없습니다.

2.1.2 당사가 적용하지 않은 제·개정 기준서 및 해석서

제정 또는 공표되었으나 시행일이 도래하지 않아 적용하지 아니한 제·개정 기준서 및 해석서는 다음과 같습니다.

(1) 기업회계기준서 제1001호 '재무제표 표시' 개정 - 부채의 유동/비유동 분류, 약정사항이 있는 비유동부채

부채는 보고기간말 현재 존재하는 실질적인 권리에 따라 유동 또는 비유동으로 분류되며, 부채의 결제를 연기할 수 있는 권리의 행사가능성이나 경영진의 기대는 고려하지 않습니다. 또한, 부채의 결제에 자기지분상품의 이전도 포함되나, 복합금융상품에서 자기 지분상품으로 결제하는 옵션이 지분상품의 정의를 충족하여 부채와 분리하여 인식된 경우는 제외됩니다. 또한, 기업이 보고기간말 후에 준수해야하는 약정은 해당 부채의 분류에 영향을 미치지 않으며, 보고기간 이후 12개월 이내 약정사항을 준수해야하는 부채가 비유동부채로 분류된 경우 보고기간 이후 12개월 이내 부채가 상환될 수 있는 위험에 관한 정보를 공시해야 합니다. 동 개정사항은 2024년 1월 1일 이후 시작하는 회계연도부터 적용되며, 조기적용이 허용됩니다. 당사는 동 개정으로 인한 재무제표의 영향을 검토 중에 있습니다.

(2) 기업회계기준서 제1007호 '현금흐름표', 기업회계기준서 제1107호 '금융상품: 공시' 개정 - 공급자금융약정에 대한 정보 공시

공급자금융약정을 적용하는 경우, 재무제표이용자가 공급자금융약정이 기업의 부채와 현금흐름 그리고 유동성위험익스포저에 미치는 영향을 평가할 수 있도록 공급자금융약정에 대한 정보를 공시해야 합니다. 동 개정사항은 2024년 1월 1일 이후 시작하는 회계연도부터 적용되며, 조기적용이 허용됩니다. 당사는 동 개정으로 인한 재무제표의 영향을 검토 중에 있습니다.

(3) 기업회계기준서 제1116호 '리스' 개정 - 판매후리스에서 생기는 리스부채

판매후리스에서 생기는 리스부채를 후속적으로 측정할 때 판매자-리스이용자가 보유하는 사용권 관련 손익을 인식하지 않는 방식으로 리스료나 수정리스료를 산정합니다. 동 개정사항은 2024년 1월 1일 이후 시작하는 회계연도부터 적용되며, 조기적용이 허용됩니다. 당사는 동 개정으로 인한 재무제표의 영향을 검토 중에 있습니다.

(4) 기업회계기준서 제1001호 '재무제표 표시' 개정 - '가상자산 공시'

가상자산을 보유하는 경우, 가상자산을 고객을 대신하여 보유하는 경우, 가상자산을 발행한 경우의 추가 공시사항을 규정하고 있습니다. 동 개정사항은 2024년 1월 1일 이후 시작하는 회계연도부터 적용되며, 조기적용이 허용됩니다. 해당 기준서의 제정이 재무제표에 미치는 중요한 영향은 없습니다.

(5) 기업회계기준서 제1021호 '환율변동효과'와 기업회계기준서 제1101호 '한국채택국제회계기준의 최초채택'개정 - 교환가능성 결여

통화의 교환가능성을 평가하고 다른 통화와 교환이 가능하지 않다면 현물환율을 추정하며 관련 정보를 공시하도록 하고 있습니다. 동 개정사항은 2025년 1월 1일 이후 시작하는 회계연도부터 적용되며, 조기적용이 허용됩니다. 당사는 동 개정으로 인한 재무제표의 영향을 검토 중에 있습니다.

2.2 중요한 회계정책

재무제표의 작성에 적용된 중요한 회계정책은 아래에 제시되어 있습니다. 이러한 정책은 별도의 언급이 없다면, 표시된 회계기간에 계속적으로 적용되었습니다.

2.2.1 외화환산

(1) 기능통화와 표시통화

당사는 재무제표에 포함되는 항목들을 영업활동이 이루어지는 주된 경제환경에서의 통화 ("기능통화")를 이용하여 측정하고 있으며, 당사의 기능통화와 표시통화는 원화(KRW)입니다.

(2) 외화거래와 보고기간종료일의 외화환산

기능통화 이외의 통화로 이루어진 거래는 거래일의 환율 또는 재측정되는 항목인 경우 평가일의 환율을 적용한 기능통화로 인식하고 있습니다. 매 보고기간종료일에 화폐성 외화항목은 마감환율로 환산합니다. 역사적원가로 측정하는 비화폐성 외화항목은 거래일의 환율로 환산하고, 공정가치로 측정하는 비화폐성 외화항목은 공정가치가 결정된 날의 환율로 환산합니다.

외화거래의 결제나 화폐성 외화자산 부채의 기말 환산에서 발생하는 외화환산손익은 당기손익으로 인식하고 있습니다. 다만, 요건을 충족하는 현금흐름위험회피에 대한 위험회피금액은 기타포괄손익으로 인식하고 있습니다. 비화폐성 금융자산·부채로부터 발생하는 외환차이는 공정가치 변동손익의 일부로 보아 당기손익-공정가치 측정 지분상품으로부터 발생하는 외환차이는 당기손익으로, 기타포괄손익-공정가치 측정 지분상품의 외환차이는 기타포괄손익에 포함하여 인식하고 있습니다.

2.2.2 현금및현금성자산

당사의 현금및현금성자산은 보유중인 현금, 은행예금, 기타 취득 당시 만기일이 3개월 이내에 도래하는 매우 유동적인 단기투자자산을 포함하고 있습니다.

2.2.3 금융자산

(1) 분류

당사는 다음의 측정 범주로 금융자산을 분류합니다.

- 공정가치 측정 금융자산 (기타포괄손익 또는 당기손익에 공정가치 변동 인식)
- 상각후원가 측정 금융자산

금융자산은 금융자산의 관리를 위한 사업모형과 금융자산의 계약상 현금흐름 특성에 근거하여 분류합니다.

공정가치로 측정하는 금융자산의 손익은 당기손익 또는 기타포괄손익으로 인식합니다. 채무상품에 대한 투자는 해당 자산을 보유하는 사업모형에 따라 당기손익 또는 기타포괄손익으로 인식합니다. 당사는 금융자산을 관리하는 사업모형을 변경하는 경우에만 채무상품을 재분류합니다.

단기매매항목이 아닌 지분상품에 대한 투자는 최초 인식시점에 후속적인 공정가치 변동을 기타포괄손익으로 표시할 것을 지정하는 취소불가능한 선택을 할 수 있습니다. 지정되지 않은 지분상품에 대한 투자의 공정가치 변동은 당기손익으로 인식합니다.

(2) 측정

당사는 최초 인식시점에 금융자산을 공정가치로 측정하며, 당기손익-공정가치 측정 금융자산이 아닌 경우에 해당 금융자산의 취득이나 해당 금융부채의 발행과 직접 관련되는 거래원가는 공정가치에 가산합니다. 당기손익-공정가치 측정 금융자산의 거래원가는 당기손익으로 비용처리합니다.

내재파생상품을 포함하는 복합계약은 계약상 현금흐름이 원금과 이자로만 구성되어 있는지를 결정할 때 해당 복합계약 전체를 고려합니다.

① 채무상품

금융자산의 후속적인 측정은 금융자산의 계약상 현금흐름 특성과 그 금융자산을 관리하는 사업모형에 근거합니다. 당사는 채무상품을 다음의 세 범주로 분류합니다.

(가) 상각후원가 측정 금융자산

계약상 현금흐름을 수취하기 위해 보유하는 것이 목적인 사업모형 하에서 금융자산을 보유하고, 계약상 현금흐름이 원리금만으로 구성되어 있는 자산은 상각후원가로 측정합니다. 상각후원가로 측정하는 금융자산으로서 위험회피관계의 적용 대상이 아닌 금융자산의 손익은 해당 금융자산을 제거하거나 손상할 때 당기손익으로 인식합니다. 유효이자율법에 따라 인식하는 금융자산의 이자수익은 '금융수익'에 포함됩니다.

(나) 기타포괄손익-공정가치 측정 금융자산

계약상 현금흐름의 수취와 금융자산의 매도 둘 모두를 통해 목적을 이루는 사업모형 하에서 금융자산을 보유하고, 계약상 현금흐름이 원리금만으로 구성되어 있는 금융자산은 기타포괄손익-공정가치로 측정합니다. 손상차손(환입)과 이자수익 및 외환손익을 제외하고는, 기타포괄손익-공정가치로 측정하는 금융자산의 손익은 기타포괄손익으로 인식합니다. 금융자산을 제거할 때에는 인식한 기타포괄손익누계액을 자본에서 당기손익으로 재분류합니다. 유효이자율법에 따라 인식하는 금융자산의 이자수익은 '금융수익'에 포함됩니다. 외환손익은 '금융수익' 또는 '금융비용'으로 표시하고 손상차손은 '기타비용'로 표시합니다.

(다) 당기손익-공정가치측정 금융자산

상각후원가 측정이나 기타포괄손익-공정가치 측정 금융자산이 아닌 채무상품은 당기손익-공정가치로 측정됩니다. 위험회피관계가 적용되지 않는 당기손익-공정가치 측정 채무상품의 손익은 당기손익으로 인식하고 발생한 기간에 포괄손익계산서에 '금융수익' 또는 '금융비용'으로 표시합니다.

② 지분상품

당사는 모든 지분상품에 대한 투자를 후속적으로 공정가치로 측정합니다. 공정가치 변동을 기타포괄손익으로 표시할 것을 선택한 지분상품에 대해 기타포괄손익으로 인식한 금액은 해당 지분상품을 제거할 때에도 당기손익으로 재분류하지 않습니다. 이러한 지분상품에 대한 배당수익은 당사가 배당을 받을 권리가 확정된 때 '금융수익'으로 당기손익으로 인식합니다.

당기손익-공정가치로 측정하는 금융자산의 공정가치 변동은 포괄손익계산서에 '금융수익' 또는 '금융비용'으로 표시합니다.

(3) 손상

당사는 미래전망정보에 근거하여 상각후원가로 측정하거나 기타포괄손익-공정가치로 측정하는 채무상품에 대한 기대신용손실을 평가합니다. 손상 방식은 신용위험의 유의적인 증가 여부에 따라 결정됩니다. 단, 매출채권에 대해 당사는 채권의 최초 인식시점부터 전체기간 기대신용손실을 인식하는 간편법을 적용합니다.

(4) 인식과 제거

금융자산의 정형화된 매입 또는 매도는 매매일에 인식하거나 제거합니다. 금융자산은 현금 흐름에 대한 계약상 권리가 소멸하거나 금융자산을 양도하고 소유에 따른 위험과 보상의 대부분을 이전한 경우에 제거됩니다. 당사가 금융자산을 양도한 경우라도 채무자의 채무불이행시의 소구권 등으로 양도한 금융자산의 소유에 따른 위험과 보상의 대부분을 당사가 보유하는 경우에는 이를 제거하지 않고 그 양도자산 전체를 계속하여 인식하되, 수취한 대가를 금융부채로 인식합니다. 해당 금융부채는 재무상태표에 '단기차입금'으로 분류하고 있습니다.

(5) 금융상품의 상계

금융자산과 부채는 인식한 자산과 부채에 대해 법적으로 집행가능한 상계권리를 현재 보유하고 있고, 순액으로 결제하거나 자산을 실현하는 동시에 부채를 결제할 의도를 가지고 있을 때 상계하여 재무상태표에 순액으로 표시합니다. 법적으로 집행가능한 상계권리는 미래사건에 좌우되지 않으며, 정상적인 사업과정의 경우와 채무불이행의 경우 및 지급불능이나 파산의 경우에도 집행가능한 것을 의미합니다.

2.2.4 파생상품

파생상품은 계약 체결 시점에 공정가치로 최초 인식되며 이후 공정가치로 재측정 됩니다. 위험회피회계의 적용 요건을 충족하지 않는 파생상품은 매매 목적으로 분류되고 파생상품의 공정가치 변동은 거래의 성격에 따라 '금융수익(비용)'으로 손익계산서에 인식됩니다.

2.2.5 매출채권

매출채권은 정상적인 영업과정에서 판매된 재고자산 및 제공된 용역과 관련하여 고객으로부터 수취할 금액입니다. 매출채권의 회수가 1년 이내에 예상되는 경우 유동자산으로 분류하고, 그렇지 아니한 경우 비유동자산으로 분류합니다. 매출채권은 최초에 공정가치로 인식하며, 유효이자율을 적용한 상각후원가에서 손실충당금을 차감하여 측정하고 있습니다.

2.2.6 재고자산

재고자산은 원가와 순실현가능가치 중 작은 금액으로 측정합니다. 원가는 고정 및 변동간접비의 체계적인 배부액으로 재고자산분류별로 가장 적절한 방법으로 측정하고 있습니다. 상품, 제품, 원재료 및 저장품은 총평균법, 미착품은 개별법에 따라 결정하고 있습니다. 순실현가능가치는 정상적인 영업과정의 예상판매가격에서 예상되는 추가완성원가와 판매비용을 차감한 금액입니다.

당사는 정기적으로 불용, 시장가치 하락 및 진부화 등에 따라 재고자산 순실현가능가치의 중요한 변동을 발생시킬 가능성을 검토하여 재고자산평가충당금으로 계상하고 있으며 재고자산평가손실을 매출원가로 처리하고 있습니다.

2.2.7 유형자산

유형자산은 취득원가에서 감가상각누계액과 손상차손누계액을 차감하여 표시하고 있습니다. 유형자산의 취득원가는 당해 자산의 매입 또는 건설과 직접적으로 관련되어 발생한 지출로서 경영진이 의도하는 방식으로 가동하는데 필요한 장소와 상태에 이르게 하는데 직접 관련되는 원가 및 자산을 해체, 제거하거나 부지를 복구하는데 소요될 것으로 추정되는 원가를 포함하고 있습니다.

후속원가는 자산으로부터 발생하는 미래의 경제적 효익이 유입될 가능성이 높으며, 그 원가를 신뢰성 있게 측정할 수 있는 경우에 한하여 자산의 장부금액에 포함하거나 적절한 경우 별도의 자산으로 인식하고 있으며, 대체된 부분의 장부금액은 제거하고 있습니다. 한편, 일상적인 수선·유지와 관련하여 발생하는 원가는 발생시점에 당기손익으로 인식하고 있습니다.

토지는 감가상각을 하고 있지 아니하며, 그 외 유형자산은 다음의 추정된 경제적 내용연수 동안 아래의 방법으로 감가상각하고 있습니다.

구분	내용연수	상각방법
건물	40년	정액법
구축물	20년	정액법
기계장치	8년	정액법
차량운반구	5년	정액법
기타의유형자산	5년	정액법

유형자산의 감가상각방법, 잔존가치 및 내용연수는 매 회계연도말에 재검토하고 있으며 이를 변경하는 것이 적절하다고 판단되는 경우 회계추정의 변경으로 회계처리하고 있습니다. 자산의 장부금액이 추정 회수가능액을 초과하는 경우 자산의 장부금액을 회수가능액으로 즉시 감소시키고 있습니다. 자산의 처분손익은 처분대가와 자산의 장부금액의 차이로 결정되며, 포괄손익계산서에 '기타수익' 또는 '기타비용' 으로 표시하고 있습니다.

유형자산의 제거로 인하여 발생하는 이익이나 손실은 매각대금과 장부금액의 차이로 결정하며, 이를 당기손익으로 인식합니다.

2.2.8 차입원가

적격자산을 취득 또는 건설하는데 발생한 차입원가는 해당 자산을 의도된 용도로 사용할 수 있도록 준비하는 기간 동안 자본화하고 있습니다. 적격자산이란 의도된 용도로 사용하거나 판매가능한 상태가 될 때까지 상당한 기간을 필요로 하는 자산을 말합니다. 적격자산을 취득하기 위한 특정 목적으로 차입한 차입금의 일시적 운용에서 발생한 투자수익은 당 회계기간 동안의 자본화 가능 차입원가에서 차감하고 있습니다. 기타 차입원가는 발생기간에 비용으로 인식하고 있습니다.

2.2.9 무형자산

무형자산은 역사적 원가로 최초 인식되고, 원가에서 상각누계액과 손상차손누계액을 차감한 금액으로 표시됩니다. 한정된 내용연수를 가지는 다음의 무형자산은 추정내용연수동안 아래의 방법으로 상각하고 있습니다.

구분	추정내용연수	상각방법
소프트웨어	5년	정액법

2.2.10 비금융자산의 손상

당사는 자산손상을 시사하는 징후가 있는지를 결정하기 위하여 매 보고기간종료일 마다 유·무형자산 등의 장부금액을 검토하고 있습니다. 자산손상을 시사하는 징후가 있는 경우에는 손상차손금액을 결정하기 위하여 자산의 회수가능액을 추정합니다. 개별자산의 회수가능액을 추정할 수 없는 경우에는 그 자산이 속해 있는 현금창출단위의 회수가능액을 추정합니다. 공동자산도 합리적이고 일관된 배분기준에 따라 개별 현금창출단위에 배분하며, 개별 현금창출단위로 배분할 수 없는 경우에는 합리적이고 일관된 배분기준에 따라 배분될 수 있는 최소 현금창출단위집단에 배분합니다.

비한정내용연수를 가진 무형자산 또는 아직 사용할 수 없는 무형자산은 매년 손상검사를 합니다. 또한, 자산손상을 시사하는 징후가 있을 때마다 손상검사를 합니다.

현금창출단위의 회수가능액은 그 현금창출단위의 순공정가치와 사용가치 중 큰 금액으로 측정합니다. 자산(또는 현금창출단위)의 회수가능액이 장부금액에 미달하는 경우 자산(또는 현금창출단위)의 장부금액을 회수가능액으로 감소시키고 감소된 금액은 손상차손으로 회계처리합니다. 손상차손은 즉시 당기손익으로 인식하나, 관련 자산이 재평가되어 기록된 경우에는 재평가된 자산의 손상차손은 재평가액의 감소로 처리합니다.

손상차손이 환입되는 경우 자산(또는 현금창출단위)의 장부금액을 회수가능액으로 증가시킵니다. 다만, 자산의 손상차손환입으로 증가된 장부금액은 손상차손을 인식하기 전 장부금액의 감가상각 또는 상각 후 잔액을 초과할 수 없습니다. 손상차손의 환입은 즉시 당기손익으로 인식하지만, 당해 자산이 재평가된 경우에는 재평가액의 증가로 회계처리합니다.

2.2.11 금융부채

당기손익-공정가치 측정 금융부채, 금융자산의 양도가 제거 조건을 충족하지 못하는 경우에 발생하는 금융부채를 제외한 모든 비파생금융부채를 상각후원가로 측정하는 금융부채로 분류하고 있습니다. 금융자산의 양도가 제거조건을 충족하지 못하는 경우에는 관련 자산을 계속해서 인식하며 수취한 대가를 금융부채로 인식합니다. 상각후원가로 측정하는 금융부채는 보고기간말 현재 12개월 이내에 만기가 도래하는 부채는 유동부채로, 이외의 부채는 비유동부채로 분류됩니다.

(1) 상각후원가측정금융부채

상각후원가측정금융부채는 최초인식시 공정가치로 측정하며, 당해 금융부채의 발행과 직접 관련된 거래원가는 최초인식하는 공정가치에 차감하여 인식합니다. 후속적으로 상각후원가측정금융부채는 유효이자율법을 사용하여 측정된 상각후원가로 측정되며, 이자비용은 유효이자율법을 사용하여 인식합니다.

(2) 금융부채의 제거

금융부채는 계약상 의무가 이행, 취소 또는 만료되어 소멸되거나 기존 금융부채의 조건이 실질적으로 변경된 경우에만 제거합니다.

2.2.12 매입채무 및 기타채무

매입채무 및 기타채무는 정상적인 영업과정에서 공급자로부터 취득한 재고자산 및 제공받은 용역과 관련하여 지급할 의무가 있는 금액입니다. 매입채무 및 기타채무의 지급이 1년 이내에 예상되는 경우 유동부채로 분류하고, 그렇지 아니한 경우 비유동부채로 분류합니다. 매입채무 및 기타채무는 최초에 공정가치로 인식하며, 후속적으로 유효이자율법을 사용한 상각후원가로 측정하고 있습니다.

2.2.13 차입금

차입금은 최초에 거래비용을 차감한 순공정가액으로 인식하며, 후속적으로 상각후원가로 표시하고 있습니다. 거래비용 차감 후 수취한 금액과 상환금액의 차이는 유효이자율법으로 상각하여 차입기간 동안 손익계산서에 인식하고 있습니다.

차입금약정의 설정에 따라 지급되는 비용은 약정의 일부 또는 전부에 대한 차입이 이루어질 가능성이 높은 범위 내에서 차입금의 거래원가로 인식합니다. 이 경우 차입금이 인출될 때까지 해당 금액은 이연됩니다. 약정의 일부 또는 전부에 대한 차입이 이루어질 가능성이 높다는 증거가 없는 범위에 해당하는 부분은 지급금액을 유동성서비스에 대하여 선지급한 것으로 자본화하며, 관련된 약정기간동안 상각됩니다.

차입금은 당사가 보고기간말 이후 12개월 이상 결제를 이연할 수 있는 무조건적인 권리를 가지고 있지 않는 한 유동부채로 분류하고 있습니다.

2.2.14 충당부채와 우발부채

충당부채는 과거의 사건으로 인한 현재의무(법적의무 또는 의제의무)로서, 당해 의무를 이행할 가능성이 높으며 그 의무의 이행에 소요될 금액을 신뢰성 있게 추정할 수 있을 경우에 인식합니다. 또한, 당사는 과거사건은 발생하였으나 불확실한 미래사건의 발생여부에 의해서 존재여부가 확인되는 잠재적인 의무가 있는 경우 또는 과거사건이나 거래의 결과 현재의무가 존재하나 자원이 유출될 가능성이 높지 아니하거나 당해 의무를 이행하여야 할 금액을 신뢰성있게 추정할 수 없는 경우 우발부채로 주석기재하고 있습니다.

충당부채로 인식하는 금액은 관련된 사건과 상황에 대한 불가피한 위험과 불확실성을 고려하여 현재의무의 이행에 소요되는 지출에 대한 각 보고기간말 현재 최선의 추정치입니다. 충당부채가 현재의 의무를 이행하기 위하여 예상되는 현금흐름을 이용하여 측정될 경우, 충당부채의 장부금액은 그러한 현금흐름의 현재가치입니다.

충당부채를 결제하기 위해 필요한 지출액의 일부 또는 전부를 제3자가 변제할 것이 예상되는 경우 의무이행시점에 제 3자가 변제할 것이 거의 확실하고 그 금액을 신뢰성있게 측정할 수 있는 경우에 한하여 당해 변제금액을 자산으로 인식하고 있습니다.

2.2.15 종업원급여

(1) 퇴직급여

당사는 주기적인 보험수리적 계산에 의해 산정된 금액을 보험회사나 수탁자가 관리하는 기금에 대한 지급을 통해 조달하고 있습니다. 당사는 확정급여제도를 운영하고 있습니다.

확정급여제도는 확정기여제도를 제외한 모든 퇴직연금제도입니다. 일반적으로 확정급여제도는 연령, 근속연수나 급여수준 등의 요소에 의해 종업원이 퇴직할 때 지급받을 퇴직연금급여의 금액을 확정하고 있습니다. 확정급여제도와 관련하여 재무상태표에 계상된 부채(자산)는 보고기간말 현재 확정급여채무의 현재가치에 사외적립자산의 공정가치를 차감한 과소적립액(자산인식상한을 한도로 하는 초과적립액)입니다. 확정급여채무는 매년 독립된 보험계리인에 의해 예측단위적립방식에 따라 산정됩니다. 확정급여채무의 현재가치는 급여가 지급될 통화로 표시되고 관련 확정급여부채의 지급시점과 만기가 유사한 우량회사채의 이자율로 기대미래현금유출액을 할인하여 산정하고 있습니다.

보험수리적 가정의 변경 및 보험수리적 가정과 실제로 발생한 결과의 차이에서 발생하는 보험수리적손익은 발생한 기간의 포괄손익계산서에 기타포괄손익으로 인식하고 있으며, 제도개정, 축소 또는 정산이 발생하는 경우 과거근무원가 또는 정산으로 인한 손익은 발생 즉시 당기손익으로 인식하고 있습니다.

(2) 기타장기종업원급여

종업원이 관련 근무용역을 제공한 보고기간의 말일부터 12개월 이내에 지급되지 않을 기타 장기종업원급여는 당기와 과거기간에 제공한 근무용역의 대가로 획득한 미래의 급여액을 현재가치로 할인하여 부채로 인식하고 있습니다. 부채는 관련 급여의 만기와 유사한 만기를 가지는 우량회사채의 이자율을 사용하여 추정 미래 현금흐름을 할인한 후 결정되고 있습니다. 보험수리적 가정의 변동과 경험적 조정에서 발생하는 손익은 발생한 기간에 전액 당기손익으로 인식하고 있습니다.

(3) 주식기준보상

종업원에게 부여한 주식결제형 주식기준보상은 부여일에 지분상품의 공정가치로 측정되며, 가득기간에 걸쳐 종업원 급여 비용으로 인식됩니다. 가득될 것으로 예상되는 지분상품의 수량은 매 보고기간말에 비시장성과조건을 고려하여 재측정되며, 당초 추정치로부터의 변동액은 당기손익과 자본으로 인식됩니다.

주식선택권의 행사 시점에 신주를 발행할 때 직접적으로 관련되는 거래비용을 제외한 순유입액은 자본금(명목가액)과 주식발행초과금으로 인식됩니다.

2.2.16 당기법인세 및 이연법인세

법인세비용은 당기법인세과 이연법인세로 구성되어 있으며, 기타포괄손익이나 자본에 직접 인식되는 거래나 사건으로부터 발생하는 세액을 제외하고는 당기손익으로 인식하고 있습니다. 기타포괄손익이나 자본의 특정 항목과 관련된 경우에는 해당 법인세를 각각 기타포괄손익이나 자본에서 직접 부가하거나 차감하여 인식합니다.

(1) 당기법인세

당기법인세는 회계기간의 과세소득(세무상결손금)에 대하여 납부할(환급받을) 법인세액으로서 당기 및 과거기간의 당기법인세부채(자산)는 보고기간말까지 제정되었거나 실질적으로 제정된 세율을 사용하여, 과세당국에 납부하거나 과세당국으로부터 환급받을 것으로 예상되는 금액으로 측정하고 있습니다.

(2) 이연법인세

이연법인세는 자산과 부채의 장부금액과 세무기준액의 차이로 정의되는 일시적차이에 대하여 장부금액을 회수하거나 결제할 때의 예상 법인세 효과로 인식하고 있습니다. 다만, 사업결합 이외의 거래에서 자산, 부채를 최초로 인식할 때 발생하는 이연법인세자산과 부채는 그 거래가 회계이익이나 과세소득에 영향을 미치지 않는다면 인식하지 아니하고 있습니다. 이연법인세는 관련 이연법인세자산이 실현되고 이연법인세부채가 결제될 때 적용될 것으로 예상되는, 보고기간말에 제정되었거나 실질적으로 제정될 세율과 세법을 적용하여 결정하고 있습니다. 이연법인세자산은 차감할 일시적차이가 사용될 수 있는 미래 과세소득의 발생 가능성이 높은 경우에 인식하고 있습니다.

이연법인세자산의 장부금액은 매 보고기간말에 검토하고, 이연법인세자산의 일부 또는 전부에 대한 혜택이 사용되기에 충분한 과세소득이 발생할 가능성이 더 이상 높지않다면 이연법인세자산의 장부금액을 감액시키고 있습니다. 감액된 금액은 사용되기에 충분한 과세소득이 발생할 가능성이 높아지면 그 범위 내에서 환입하고 있습니다.

이연법인세자산과 부채는 당기법인세자산과 당기법인세부채를 상계할 수 있는 법적으로 집행가능한 권리를 가지고 있고, 이연법인세자산과 부채가 동일한 과세당국에 의해서 부과되는 법인세와 관련이 있거나 과세대상기업은 다르지만, 당기법인세 부채와 자산을 순액으로 결제할 의도가 있거나, 유의적인 금액의 이연법인세부채가 결제되거나 이연법인세자산이 회수될 미래의 각 회계기간마다 자산을 실현하는 동시에부채를 결제할 의도가 있는 경우에 상계합니다.

2.2.17 자기주식

당사가 당사의 보통주를 취득하는 경우, 직접거래원가를 포함하는 지급 대가는 그 보통주가 소각되거나 재발행될 때까지 당사의 자본에서 차감하여 표시하고 있습니다. 이러한 자기주식이 재발행되는 경우, 수취한 대가는 당사의 주주에게 귀속되는 자본에 포함하고 있습니다.

2.2.18 수익인식

수익은 주로 당사의 통상적인 활동에서 발생하는 재화의 판매에 대하여 받았거나 받을 대가의 공정가액으로 구성되어 있습니다. 수익은 부가가치세, 반품, 판매장려금 및 가격 할인액을 차감한 순액으로 표시하고 있습니다.

기업회계기준서 제1115호 '고객과의 계약에서 생기는 수익'에 따르면 모든 유형의 계약에 5단계 수익인식모형(① 계약 식별 → ② 수행의무 식별 → ③ 거래가격 산정 → ④ 거래가격을 수행의무에 배분 → ⑤ 수행의무 이행 시 수익 인식)을 적용하여 수익을 인식합니다.

(1) 수행의무의 식별

당사는 고객과의 계약에서 구별되는 수행의무를 식별합니다.

(2) 한시점에 이행하는 수행의무

당사는 기초화합물 및 유기용제를 정제, 합성 및 재생하여 공업용 및 전자급의 초고순도 케미컬 제품 등을 판매하며, 재화의 판매에 따른 수익은 구매자에게 인도되는 시점에 인식하고 있습니다. 재화의 인도는 재화를 특정한 장소로 선적하고, 재화의 진부화와 손실에 대한 위험이 구매자에게 이전되며, 고객이 매출계약에 따라 제품을 인수하거나 인수기한이 만료되거나 회사가 인수의 모든 조건을 충족하였다는 객관적인 증거를 입수하는 시점에 제품이 인도된 것으로 봅니다.

(3) 기간에 걸쳐 이행하는 수행의무

당사는 계약기간 동안 고객에게 사무 지원 용역을 제공할 의무가 있으므로 이러한 수행의무에 배분된 거래가격을 용역을 제공하는 기간에 걸쳐 수익으로 인식합니다.

(4) 변동대가

당사는 받을 권리를 갖게 될 대가를 더 잘 예측할 것으로 예상하는 기댓값 방법을 사용하여 변동 대가를 추정하고, 반품기한이 경과할 때 이미 인식한 누적 수익금액 중 유의적인 부분을 되돌리지 않을 가능성이 매우 높은 금액까지만 변동대가를 거래가격에 포함하여 수익을 인식합니다. 기업이 받았거나 받을 대가 중에서 권리를 갖게 될 것으로 예상하지 않는 금액은 환불부채로 계상합니다.

2.2.19 리스

리스는 리스제공자가 대가와 교환하여 식별되는 자산의 사용 통제권을 일정기간 동안 리스이용자에게 이전하는 계약입니다.

당사는 계약의 약정시점에, 계약 자체가 리스인지, 계약이 리스를 포함하는지를 판단합니다. 다만, 당사는 기준서 제1116호 '리스' 최초적용일 이전 계약에 대해서는 실무적 간편법을 적용하여 모든 계약에 대해 다시 판단하지 않았습니다.

리스이용자 및 리스제공자는 리스계약이나 리스를 포함하는 계약에서 계약의 각 리스요소를 리스가 아닌 요소(이하 '비리스요소'라고 함)와 분리하여 리스로 회계처리합니다. 다만, 당사는 리스이용자로서의 회계처리에서 실무적 간편법을 적용하여 비리스요소를 리스요소와 분리하지 않고 각 리스요소와 관련 비리스요소를 하나의 리스요소로 회계처리합니다.

(1) 리스이용자의 회계처리

당사는 리스개시일에 기초자산을 사용할 권리를 나타내는 사용권자산과 리스료를 지급할 의무를 나타내는 리스부채를 인식합니다.

사용권자산은 최초 인식 시 원가로 측정하고, 후속적으로 원가에서 감가상각누계액과 손상차손누계액을 차감하고, 리스부채의 재측정에 따른 조정을 반영하여 측정합니다. 또한 사용권자산은 리스개시일부터 사용권자산의 내용연수 종료일과 리스기간 종료일 중 이른 날까지의 기간동안 감가상각합니다.

리스부채는 리스개시일에 그날 현재 지급되지 않은 리스료의 현재가치로 측정합니다. 현재가치 측정 시 리스의 내재이자율로 리스료를 할인하되, 내재이자율을 쉽게 산정할 수 없는 경우에는 당사의 증분차입이자율로 리스료를 할인합니다. 리스부채는 후속적으로 리스부채에 대하여 인식한 이자비용만큼 증가하고, 리스료의 지급을 반영하여 감소합니다. 지수나 요율(이율)의 변동, 잔존가치보증에 따라 지급할 것으로 예상되는 금액의 변동, 매수선택권이 나 연장선택권을 행사할 것이 상당히 확실한지나 종료선택권을 행사하지 않을 것이 상당히 확실한지에 대한 평가의 변동에 따라 미래 리스료가 변경되는 경우에 리스부채를 재측정합니다.

단기리스(리스개시일에 리스기간이 12개월 이하)와 소액자산 리스(기초자산 US\$ 5,000 이하)의 경우 실무적 간편법을 적용하여 리스료를 리스기간에 걸쳐 정액기준으로 비용을 인식합니다.

(2) 리스제공자로서의 회계처리

당사는 리스약정일에 리스자산의 소유에 따른 위험과 보상의 대부분을 이전하는 리스는 금융리스로 분류하고, 금융리스 이외의 모든 리스는 운용리스로 분류합니다. 운용리스로부터 발생하는 리스료 수익은 리스기간에 걸쳐 정액기준으로 인식하고, 운용리스의 협상 및 계약 단계에서 발생한 리스개설 직접원가는 리스자산의 장부금액에 가산한 후 리스료 수익에 대응하여 리스기간 동안 비용으로 인식합니다.

2.2.20 주당이익

당사는 보통주의 기본(회석)주당이익을 포괄손익계산서에 표시하고 있습니다. 기본주당이익은 보통주에 귀속되는 당기순손익을 그 회계기간에 유통된 보통주식수를 가중평균한 주식수로 나누어 계산하고 있습니다. 회석주당이익은 종업원에게 부여한 주식기준보상을 포함하는 모든 회석효과가 있는 잠재적보통주의 영향을 고려하여 보통주에 귀속되는 당기순손익 및 가중평균유통보통주식수를 조정하여 계산하고 있습니다.

2.2.21 영업부문

영업부문별 정보는 최고영업의사결정자에게 내부적으로 보고되는 방식에 기초하여 공시됩니다.(주석 4 참조). 최고영업의사결정자는 영업부문에 배부될 자원과 영업부문의 성과를 평가하는데 책임이 있으며, 당사는 전략적 의사결정을 수행하는 이사회를 최고의사결정자로 보고 있습니다.

2.2.22 금융위험관리

당사는 금융상품과 관련하여 환위험, 이자율위험 및 가격위험을 포함한 시장위험, 유동성위험, 신용위험과 같은 다양한 금융위험에 노출되어 있습니다. 당사의 위험관리는 당사의 재무적 성과에 영향을 미치는 잠재적 위험을 식별하여 당사가 허용가능한 수준으로 감소, 제거 및 회피하는 것을 그 목적으로 하고 있습니다. 당사는 전사적인 수준의 위험관리 정책 및 절차를 마련하여 운영하고 있으며, 당사의 재무부문에서 위험관리에 대한 총괄책임을 담당하고 있습니다. 또한, 당사의 내부감사인은 위험관리 정책 및 절차의 준수 여부와 위험노출 한도를 지속적으로 검토하고 있습니다. 당사의 전반적인 금융위험 관리 전략은 전기와 동일합니다.

(1) 시장위험관리

시장위험이란 시장가격의 변동으로 인하여 금융상품의 공정가치나 미래현금흐름이 변동할 위험을 의미합니다. 시장가격 관리의 목적은 수익은 최적화하는 반면 수용가능한 한계 이내로 시장위험 노출을 관리 및 통제하는 것입니다.

(2) 환위험관리

당사는 매출, 매입 거래 등과 관련하여 주로 USD의 환율변동위험에 노출되어 있으며, 내부적으로 환율변동에 따른 환위험을 정기적으로 측정하고 있습니다.

(3) 이자율위험관리

이자율 위험은 미래 시장 이자율 변동에 따라 예금 또는 차입금 등에서 발생하는 이자비용이 변동될 위험으로서 이는 주로 변동금리부 조건의 차입금과 예금에서 발생하고 있습니다. 당사의 이자율위험관리의 목표는 이자율 변동으로 인한 불확실성과 순이자비용의 최소화를 추구함으로써 기업의 가치를 극대화하는데 있습니다.

(4) 유동성위험관리

당사는 유동성위험을 관리하기 위하여 단기 및 중장기 자금관리계획을 수립하고 현금유출예산과 실제 현금유출액을 지속적으로 분석, 검토하여 금융부채와 금융자산의만기구조를 대응시키고 있습니다. 당사의 경영진은 영업활동현금흐름과 금융자산의 현금유입으로 금융부채를 상환가능하다고 판단하고 있습니다.

(5) 신용위험관리

신용위험은 당사의 통상적인 거래 및 투자활동에서 발생하며 고객 또는 거래상대방이 계약 조건상 의무사항을 지키지 못하였을 때 발생합니다. 은행 및 금융기관의 경우신용등급이 우수한 금융기관과 거래하고 있으므로, 금융기관으로부터의 신용위험은 제한적입니다.

일반거래처의 경우 고객의 재무상태, 과거 경험 등 기타 요소들을 고려하여 신용을 평가하게 됩니다. 이러한 신용위험을 관리하기 위하여 당사는 주기적으로 고객과 거래상대방의 재무상태와 과거 경험 및 기타 요소들을 고려하여 재무신용도를 평가하고 있으며 거래상대방에 대한 개별적인 위험한도 관리 정책을 보유하고 있습니다. 당기 중 매출채권 및 기타금융자산에 포함된 대여금이나 미수금 등에서 중요한 손상의 징후가 발견되지 않았으며 당사는 당기 말 현재 채무불이행 등이 발생할 징후는 낮은 것으로 판단하고 있습니다.

(6) 공정가치

당사는 금융자산과 금융부채의 공정가치 측정과 관련하여, 표준거래조건과 정상거래시장이 존재하는 공정가치는 시장가격을 이용하여 결정하였습니다. 경영진은 재무제표상 상각후원가로 측정된 금융자산과 금융부채의 장부금액은 공정가치와 근사하다고 판단하고 있습니다.

당사는 공정가치로 측정되는 금융상품을 공정가치 측정에 사용된 투입변수에 따라 다음과 같은 공정가치 서열체계로 분류하였습니다.

- 수준 1: 동일한 자산이나 부채에 대한 활성시장에서 공시된 가격(조정되지 않은)을 사용하여 도출되는 공정가치입니다.
- 수준 2: 수준 1에 해당되는 공시된 가격을 제외한, 자산이나 부채에 대하여 직접적으로(가격) 또는 간접적으로(가격으로부터 도출) 관측가능한 투입변수를 사용하여 도출되는 공정가치입니다.
- 수준 3: 자산이나 부채에 대하여 관측가능한 시장정보에 근거하지 않은 투입변수(관측불가능한 변수)를 사용하는 평가기법으로부터 도출되는 공정가치입니다.

2.2.23 재무제표의 승인

당사의 재무제표는 2024년 2월 7일자로 이사회에서 승인되었으며, 정기주주총회에서 수정 승인될 수 있습니다.

3. 중요한 회계추정 및 가정

한국채택국제회계기준에 따라 재무제표를 작성하기 위해서 당사의 경영진은 회계정책의 적용, 자산 및 부채의 장부금액 및 손익에 영향을 미치는 사항에 대해서 많은 판단을 내리고 추정 및 가정을 사용합니다. 보고기간 종료일 현재 경영진의 최선의 판단을 기준으로 한 추정치와 가정이 실제 환경과 다를 경우 실제 결과는 이러한 추정치와 다를 수 있습니다.

추정치와 추정에 대한 기본 가정은 지속적으로 검토되고 있으며, 회계추정의 변경은 추정이 변경된 기간과 미래 영향을 받을 기간 동안 인식되고 있습니다.

다음 회계연도내에 자산과 부채의 장부금액에 중요한 조정을 유발할 수 있는 중요한 위험을 내포한 보고기간말 현재의 미래에 대한 중요한 가정 및 추정의 불확실성에 대한 기타 주요원천은 다음과 같습니다.

3.1 확정급여채무

확정급여채무의 현재가치 및 사외적립자산의 공정가치는 보험수리적 평가방법을 통해 결정됩니다. 보험수리적 평가방법의 적용을 위해서는 다양한 가정을 세우는 것이 필요하며, 이러한 가정의 설정은 할인률, 미래임금 상승률 및 사망률 결정 등을 포함합니다. 평가방법의 복잡성과 기본 가정 및 장기적인 성격으로 인해 확정급여채무는 이러한 가정들에 따라 민감하게 변동됩니다. 이러한 가정의 변동은 순확정급여부채의 장부금액에 영향을 미칠 수 있으며, 모든 가정은 매 보고기간말마다 검토됩니다.

3.2 금융자산의 손상

금융자산의 손실충당금은 부도위험 및 기대손실률 등에 대한 가정에 기초하여 측정됩니다. 당사는 이러한 가정의 설정 및 손상모델에 사용되는 투입변수의 선정에 있어서 당사의 과거 경험, 현재 시장 상황, 재무보고일 기준의 미래전망정보 등을 고려하여 판단합니다.

3.3 주식기준보상

제공받은 재화나 용역의 대가로 주식을 지급하는 주식결제형 주식기준보상거래의 경우 제공받는 재화나 용역과 그 대가로 부담하는 부채의 공정가치를 옵션가격결정모형을 사용하여 측정합니다. 당사는 이러한 옵션가격결정모형에 사용되는 투입변수로서 기초자산인 주식의 현재가격 및 기대주가변동성, 주식매수선택권의 행사가격 및 기대존속기간, 주식매수선택권의 존속 기간에 지급이 예상되는 배당금 및 존속 기간에 적용될 무위험 이자율 등 다양한 가격결정요소를 고려합니다. 당사는 옵션가격결정모형의 결정 및 가격결정요소들에 대한 판단 시 합리적 판단력과 거래의사가 있는 시장참여자들이 고려할 요소를 반영합니다.

4. 영업부문

(1) 영업부문의 식별

기업회계기준서 제1108호 "영업부문"에 따른 당사의 영업부문은 단일부문으로 구성되며, 유기용제의 제조 및 지정폐기물 처리업을 주 영업부문으로 하고 있습니다.

(2) 당기 및 전기 중 당사 매출액의 10% 이상을 차지하는 주요 고객의 내역은 다음과 같습니다.

(단위 : 천원)		
주요고객	당기	전기
AAA사	74,433,265	51,755,038
BBB사	21,692,000	21,504,916
CCC사	50,644	37,896,252
계	96,175,909	111,156,206

(3) 당기 및 전기의 지역 부문별 매출 내역은 다음과 같습니다.

(단위 : 천원)		
구 분	당기	전기
국 내	113,157,025	131,407,525
아시아	5,707,793	4,878,752
북 미	1,594,154	1,086,677
합 계	120,458,972	137,372,954

5. 현금및현금성자산

(1) 보고기간종료일 현재 현금및현금성자산의 내역은 다음과 같습니다.

(단위 : 천원)		
구 분	당기말	전기말
기업자유예금 등	29,002	1,278,845
MMDA	10,912,927	8,465,686
합 계	10,941,929	9,744,531

당사의 현금및현금성자산은 재무상태표와 현금흐름표의 금액이 동일하게 관리되고 있으며, 상기 현금성자산은 만기가 짧고 현행 시장이자율을 반영하는 변동이자율 조건으로서 장부금액과 공정가치와의 차이가 중요하지 아니합니다. 은행에 예치된 현금의 이자율은 일일 은행 예금이자율에 기초하여 산정되고 있습니다. 단기에치금의 만기는 당사의 단기현금수요를 고려하여 하루부터 3개월 내로 다양하게 구성되어 있으며 다양한 예금이자율이 적용되고 있습니다.

(2) 보고기간종료일 현재 사용이 제한된 금융상품은 없습니다.

6. 매출채권 및 기타채권

(1) 보고기간종료일 현재 매출채권 및 기타채권 내역은 다음과 같습니다.

(단위 : 천원)						
구 분	당기말			전기말		
	채권액	대손충당금	장부금액	채권액	대손충당금	장부금액
단기매출채권	14,627,777	(1,429,768)	13,198,009	15,036,114	(1,454,436)	13,581,678
단기미수금	24	-	24	1,898	-	1,898
미수수익	162,592	-	162,592	38,899	-	38,899
합 계	14,790,393	(1,429,768)	13,360,625	15,076,911	(1,454,436)	13,622,475

(2) 당기와 전기 중 대손충당금의 변동내역은 다음과 같습니다.

(단위 : 천원)		
구 분	당기	전기
기초금액	1,454,436	1,536,973
대손충당금 설정(환입)	(24,667)	(82,537)
기말금액	1,429,769	1,454,436

(3) 보고기간종료일 현재 매출채권 및 기타채권의 연령분석은 다음과 같습니다.

(단위 : 천원)		
구 분	당기말	전기말
3개월 미만	13,369,910	13,656,428
3개월~6개월	-	-
6개월 초과	1,420,483	1,420,483
합 계	14,790,393	15,076,911

7. 재고자산

보고기간종료일 현재 재고자산의 내역은 다음과 같습니다.

(단위 : 천원)						
구 분	당기말			전기말		
	취득원가	평가충당금	장부가액	취득원가	평가충당금	장부가액
상품	-	-	-	5,073	-	5,073
제품	3,871,921	(35,614)	3,836,307	4,786,304	(55,239)	4,731,065
원재료	4,240,435	(486,201)	3,754,234	4,713,356	(486,202)	4,227,154
저장품	3,395	-	3,395	2,901	-	2,901
미착품	1,191,534	-	1,191,534	1,525,727	-	1,525,727
합 계	9,307,285	(521,815)	8,785,470	11,033,361	(541,441)	10,491,920

비용으로 인식되어 매출원가에 포함된 재고자산의 원가는 81,183,662천원(전기 99,554,901천원)입니다. 당기 당사는 재고자산의 순실현가능가치에 따른 재고자산평가손실환입 19,626천원(전기: 평가손실 530,988천원)을 인식하였으며, 손익계산서의 매출원가에 포함되어 있습니다.

8. 기타금융자산

보고기간종료일 현재 기타금융자산의 내역은 다음과 같습니다.

(단위 : 천원)		
과 목	당기말	전기말
기타금융자산:		
유동자산		
임차보증금	366,161	270,583
단기수입보증금	835,995	-
단기금융상품(*)	17,000,000	-
소 계	18,202,156	270,583
비유동자산		
임차보증금	13,986	26,039
주임종장기대여금	101,000	-
보증금	1,150	-
소 계	116,136	26,039
합 계	18,318,292	296,622

(*) 단기금융상품은 전액 정기예금으로 구성되어 있습니다.

9. 유형자산

(1) 보고기간종료일 현재 유형자산의 상세내역은 다음과 같습니다.

① 당기말

(단위 : 천원)				
구 분	취득원가	감가상각누계액	정부보조금	순장부금액
토지	5,482,001	-	-	5,482,001
건물	2,750,227	(373,723)	-	2,376,504
구축물	11,097,003	(2,000,143)	-	9,096,860
기계장치	34,303,650	(15,619,646)	(1,816)	18,682,188
차량운반구	1,261,221	(978,050)	-	283,171
공구와기구	503,497	(191,218)	-	312,279
비품	2,031,079	(1,490,728)	-	540,351
건설중인자산	8,272,467	-	-	8,272,467
합 계	65,701,145	(20,653,508)	(1,816)	45,045,821

② 전기말

(단위 : 천원)				
구 분	취득원가	감가상각누계액	정부보조금	순장부금액
토지	4,598,684	-	-	4,598,684
건물	1,571,353	(320,938)	-	1,250,415
구축물	8,683,718	(1,487,083)	-	7,196,635
기계장치	24,373,383	(13,767,259)	(2,654)	10,603,470
차량운반구	1,292,318	(869,776)	-	422,542
공구와기구	324,737	(103,031)	-	221,706
비품	1,894,336	(1,268,336)	-	626,000
건설중인자산	4,224,695	-	-	4,224,695
합 계	46,963,224	(17,816,423)	(2,654)	29,144,147

(2) 당기와 전기 중 유형자산의 장부금액의 변동내역은 다음과 같습니다.

① 당기

(단위 : 천원)						
구 분	기초잔액	취득	대체	처분	감가상각비	기말잔액
토지	4,598,684	2,884	880,433	-	-	5,482,001
건물	1,250,415	15,448	1,163,427	-	(52,786)	2,376,504
구축물	7,196,635	51,949	2,361,335	-	(513,059)	9,096,860
기계장치	10,603,470	173,520	10,409,563	(30,064)	(2,474,301)	18,682,188
차량운반구	422,542	32,991	-	(10,681)	(161,681)	283,171
공구와기구	221,706	178,760	-	-	(88,188)	312,278
비품	626,000	130,909	34,219	(678)	(250,099)	540,351
건설중인자산	4,224,695	18,896,749	(14,848,977)	-	-	8,272,467
합 계	29,144,147	19,483,210	-	(41,423)	(3,540,114)	45,045,820

② 전기

(단위 : 천원)						
구 분	기초잔액	취득	대체(*)	처분	감가상각비	기말잔액
토지	4,153,642	38,038	407,003	-	-	4,598,684
건물	1,268,315	475	20,700	-	(39,074)	1,250,415
구축물	7,097,250	45,108	469,690	-	(415,414)	7,196,635
기계장치	9,782,799	158,200	2,623,805	-	(1,961,334)	10,603,470
차량운반구	486,916	150,910	-	(1)	(215,283)	422,542
공구와기구	94,308	190,669	4,158	(13,659)	(53,770)	221,706
비품	682,768	122,368	45,000	(2)	(224,132)	626,000
건설중인자산	817,388	7,370,892	(3,963,586)	-	-	4,224,695
합 계	24,383,386	8,076,660	(393,230)	(13,662)	(2,909,007)	29,144,147

(*) 건설중인자산 대체 중 일부는 무형자산으로 대체되었습니다.

(3) 보고기간종료일 현재 당사의 유형자산 취득과 관련한 주요 약정사항은 다음과 같습니다.
.*

(단위 : 천원)		
계약상대방	계약명	총 약정금액
주식회사 예산제이산업단지	예산 제2일반산업단지 분양 계약	9,622,550

(*) 당기말 현재 취득이 완료되지 않은 유형자산 취득 약정은 4,811,275천원(전기말 304,156천원) 입니다.

(4) 감가상각비는 당기 중 매출원가에 3,280,190천원(전기 2,683,838천원), 판매비와관리비 중 감가상각비 및 경상연구개발비에 259,923천원(전기 225,169천원)이 포함되어 있습니다.

(5) 보험가입자산

당기말 현재 당사가 유형자산 등에 대하여 가입하고 있는 보험의 부보금액은 92,563,231천원(전기말 69,680,975천원)입니다.

(6) 담보제공자산

① 당기말

당기말 현재 차입금과 관련하여 당사가 담보로 제공한 자산은 없습니다.

② 전기말

(단위 : 천원)					
담보제공자산 (*)	장부금액	채권최고액	관련내역	관련채무장부금액	담보권자
제 1공장, 2공장 토지,건물,기계장치	10,749,045	7,200,000	차입금담보	6,000,000	산업은행
		8,400,000	차입금담보	4,000,000	산업은행

(*) 제 1공장, 2공장의 토지, 건물, 기계장치가 산업은행 차입금 10,000,000천원에 대하여 공동담보로 제공되었습니다.

(7) 차입원가 자본화

보고기간 종료일 현재 차입원가를 자본화하여 건설중인자산으로 계상한 금액과 차입원가를 산정하기 위하여 사용된 일반목적차입금 자본화이자율은 다음과 같습니다.

(단위 : 천원)		
구 분	당기말	전기말
차입원가 자본화 금액	110,288	-
자본화이자율	4%	-

10. 무형자산

(1) 보고기간종료일 현재 무형자산의 내역은 다음과 같습니다.

(단위 : 천원)		
구 분	당기말	전기말
소프트웨어	255,600	334,245
합 계	255,600	334,245

(2) 당기 및 전기 중 무형자산의 장부금액의 변동내역은 다음과 같습니다.

(단위 : 천원)		
내 역	당기	전기
기초금액	334,245	-
대체	-	393,230
상각	(78,646)	(58,985)
기말금액	255,599	334,245

(3) 무형자산 상각비는 판매관리비에 78,646천원(전기 58,985천원)이 포함되어 있습니다.

11. 리스

(1) 보고기간종료일 현재 리스와 관련하여 재무상태표에 인식된 금액은 다음과 같습니다.

(단위 : 천원)		
구분	당기말	전기말
사용권자산		
차량운반구	32,130	54,729
기숙사 등	38,714	43,662
합 계	70,844	98,391

(단위 : 천원)		
구분	당기말	전기말
리스부채		
유동	38,627	50,572
비유동	32,108	48,796
합 계	70,735	99,368

(2) 당기 및 전기 중 사용권자산의 변동내역은 다음과 같습니다.

(단위 : 천원)		
구분	당기	전기
기 초	98,391	95,525
취 득	34,526	123,141
상 각	(54,837)	(83,327)
계약해지 등	(7,235)	(36,948)
기 말	70,845	98,391

(3) 당기 및 전기 중 리스부채의 변동내역은 다음과 같습니다.

(단위 : 천원)		
구분	당기	전기
기 초	99,368	97,382
취 득	33,423	120,995
상 환	(57,249)	(84,300)
이 자 비 용	2,267	2,309
계약해지 등	(7,074)	(37,017)
기 말	70,735	99,369

(4) 당기 및 전기 중 리스와 관련하여 손익계산서에 인식된 금액은 다음과 같습니다.

(단위 : 천원)		
구분	당기	전기
사용권자산의 감가상각비		
차량운반구	22,599	46,354
기숙사 등	32,239	36,972
합 계	54,838	83,326
리스부채에 대한 이자비용 (금융원가에 포함)	2,267	2,309
단기리스료 (매출원가 및 관리비에 포함)	364,917	233,182
단기리스가 아닌 소액자산 리스료 (관리비에 포함)	17,764	18,226

당기 및 전기 중 리스부채 및 단기리스, 소액자산리스 등과 관련하여 발생한 리스의 총 현금 유출액은 각각 439,930천원 및 335,707천원입니다.

12. 기타자산

(1) 보고기간종료일 현재 기타자산의 내역은 다음과 같습니다.

(단위: 천원)						
구 분	당기말			전기말		
	채권액	대손충당금	장부금액	채권액	대손충당금	장부금액
유동						
선급금	116,203	(83,500)	32,703	88,566	(83,500)	5,066
선급비용	44,308	-	44,308	39,763	-	39,763
소 계	160,511	(83,500)	77,011	128,329	(83,500)	44,829
비유동						
선급비용	1,751	-	1,751	1,405	-	1,405
순확정급여자산	363,894	-	363,894	262,941	-	262,941
소 계	365,645	-	365,645	264,346	-	264,346
합 계	526,156	(83,500)	442,656	392,675	(83,500)	309,175

(2) 당기와 전기 중 대손충당금의 변동내역은 다음과 같습니다.

(단위 : 천원)		
구 분	당기	전기
기초금액	83,500	83,500
대손충당금 설정(환입)	-	-
기말금액	83,500	83,500

13. 파생상품

당사는 신한은행 및 우리은행과 매매목적으로 특정시점에 특정환율로 외화를 매입 또는 매도하는 통화선도계약을 체결하였습니다. 당기말 및 전기말 현재 통화선도계약 내역은 다음과 같습니다.

(1) 당기말

① 선물환 매입

(원화단위 : 천원)							
금융기관	파생상품종류	구분	만기일	계약금액	약정환율	매입금액	평가금액
우리은행	선물환	파생상품부채	2024-01-26	USD 127,400	1296.6 KRW/USD	165,187	(1,127)

② 선물환 매도

(원화단위 : 천원)							
금융기관	파생상품종류	구분	만기일	계약금액	약정환율	매도금액	평가금액
신한은행	선물환	파생상품자산	2024-02-05	USD 207,924.97	1306.41 KRW/USD	271,635	4,105

(2) 전기말

(원화단위 : 천원)							
금융기관	파생상품종류	구분	만기일	계약금액	약정환율	매입금액	평가금액
신한은행	선물환	파생상품부채	2023-01-27	USD 31,290	1,339 KRW/USD	41,900	(2,207)
		파생상품부채	2023-01-20	USD 31,290	1,354 KRW/USD	42,380	(2,679)
		파생상품부채	2023-02-23	USD 277,200	1,283 KRW/USD	355,731	(4,500)
		파생상품부채	2023-02-22	USD 272,160	1,302 KRW/USD	354,350	(9,460)
		파생상품부채	2023-01-31	USD 44,600	1,324 KRW/USD	59,064	(2,504)
		파생상품부채	2023-03-03	USD 132,200	1,267 KRW/USD	167,471	(34)
		파생상품부채	2023-02-17	USD 235,000	1,303 KRW/USD	306,200	(8,355)
		파생상품부채	2023-02-27	USD 272,160	1,275 KRW/USD	347,058	(2,281)
		파생상품부채	2023-02-17	USD 150,720	1,295 KRW/USD	195,113	(4,094)
		파생상품자산	2023-01-05	JPY 14,700,000	952 KRW/100JPY	139,929	481
우리은행	선물환	파생상품부채	2023-01-16	USD 141,200	1,326 KRW/USD	187,203	(8,256)
		파생상품부채	2023-01-16	USD 141,200	1,326 KRW/USD	187,203	(8,256)
		파생상품부채	2023-01-25	USD 141,200	1,357 KRW/USD	191,594	(12,654)
		파생상품부채	2023-01-25	USD 141,200	1,357 KRW/USD	191,594	(12,654)
		파생상품부채	2023-02-01	USD 141,200	1,324 KRW/USD	187,005	(8,099)
		파생상품부채	2023-02-01	USD 282,400	1,324 KRW/USD	374,011	(16,197)
국민은행	선물환	파생상품부채	2023-02-10	USD 133,300	1,314 KRW/USD	175,143	(6,323)
		파생상품부채	2023-02-10	USD 133,300	1,314 KRW/USD	175,143	(6,323)
		파생상품부채	2023-02-15	USD 133,300	1,304 KRW/USD	173,823	(5,034)
		파생상품부채	2023-02-15	USD 133,300	1,304 KRW/USD	173,823	(5,034)
		파생상품부채	2023-02-17	USD 133,300	1,314 KRW/USD	175,183	(6,397)

14. 매입채무 및 기타채무, 기타부채

보고기간종료일 현재 매입채무 및 기타채무, 기타부채의 내역은 다음과 같습니다.

(단위: 천원)		
구 분	당기말	전기말
매입채무 및 기타채무, 기타금융부채:		
유동금융부채		
단기매입채무	5,085,584	6,907,257
단기미지급금	1,842,001	2,500,968
미지급비용	16,320	20,612
소 계	6,943,905	9,428,837
통화선도부채	1,127	131,343
유동금융부채 계	6,945,032	9,560,180
유동비금융부채		
선수금	197,378	1,915
예수금	30,528	229,754
부가세예수금	121,396	494,865
단기유급휴가부채	442,548	338,116
유동비금융부채 계	791,850	1,064,650
비유동비금융부채		
장기종업원급여	115,247	89,294

상기 매입채무 등의 거래조건은 다음과 같습니다.

- 매입채무 및 미지급금은 무이자조건이며 통상적인 지급기일은 30일입니다.

당사의 유동성위험관리정책에 대한 설명은 주석 25에 기술하였습니다.

15. 차입금

(1) 보고기간 종료일 현재 차입금의 내역은 다음과 같습니다.

(단위 : 천원)					
내역	차입처	최종만기일	연이자율	당기말	전기말
단기차입금	산업은행	2023-03-10	2.77%	-	6,000,000
	산업은행	2023-11-24	5.71%	-	4,000,000
	우리은행	2024-06-17	4.38%	8,000,000	-
유산스차입금	신한은행 등	2023-01-16 ~ 2023-02-22	4.7% ~ 4.8%	-	2,409,061
합계				8,000,000	12,409,061

16. 확정급여부채

당사는 종업원을 위하여 확정급여제도를 운영하고 있으며, 확정급여부채의 보험수리적 평가는 예측단위적립방식을 사용하여 적격성이 있는 독립적인 보험계리인에 의해서 수행되었습니다.

(1) 보고기간종료일 현재 확정급여자산으로 인식된 금액은 다음과 같습니다.

(단위: 천원)		
구분	당기말	전기말
확정급여채무의 현재가치	(2,185,546)	(1,759,336)
사외적립자산의 공정가치	2,549,439	2,022,277
확정급여자산(*)	363,894	262,941

(*) 확정급여자산은 기타비유동자산에 포함되어 있습니다.

(2) 당기와 전기 중 확정급여채무의 현재가치 변동내역은 다음과 같습니다.

(단위: 천원)		
구 분	당기	전기
기초금액	1,759,336	833,223
당기근무원가	456,519	394,979
이자원가	98,314	50,521
관계사 전입	54,140	677,250
보험수리적손익	(16,034)	(133,152)
퇴직급여지급액	(166,729)	(63,485)
기말금액	2,185,546	1,759,336

(3) 당기와 전기 중 사외적립자산의 공정가치 변동내역은 다음과 같습니다.

(단위: 천원)		
구 분	당기	전기
기초금액	2,022,277	833,057
사외적립자산의 이자수익	124,766	32,924
보험수리적손익	(55,015)	(7,469)
사외적립자산 납입액	570,000	550,000
퇴직급여지급액	(166,729)	(63,485)
계열사로부터 전입	54,140	677,250
기말금액	2,549,439	2,022,277

(4) 확정급여부채와 관련하여 당기손익으로 인식된 손익은 다음과 같습니다.

(단위: 천원)		
구 분	당기	전기
당기근무원가	456,519	394,979
이자원가	98,314	50,521
사외적립자산의 이자수익	(124,766)	(32,924)
계	430,067	412,576

(5) 상기 확정급여부채 관련 비용의 계정과목별 금액은 다음과 같습니다.

(단위: 천원)		
구 분	당기	전기
판매비와관리비(*)	206,467	193,648
제조원가	223,600	218,928
계	430,067	412,576

(*) 판매비와관리비 중 퇴직급여 및 경상연구개발비에 포함되어 있습니다.

(6) 보고기간종료일 현재 사외적립자산의 주요 구성내역은 다음과 같습니다.

(단위: 천원)		
구 분	당기말	전기말
현금및현금성자산	196	187
이율보증형상품	1,593,248	1,302,831
정기예금	955,995	719,259
계	2,549,439	2,022,277

(7) 보고기간종료일 현재 사용한 주요 보험수리가정은 다음과 같습니다.

구 분	당기말	전기말
기대임금상승률	5.60%	6.60%
할인율	5.05%	5.83%

(8) 당기말 현재 주요 가정의 변동에 따라 확정급여채무에 미치는 영향은 다음과 같습니다.

(단위: 천원)		
구 분	당기말	
	1% 상승시	1% 하락시
할인율 변화에 따른 민감도		
할인율 변화에 따른 확정급여채무 증감	(164,845)	189,867
확정급여채무 증감률	7.54%	8.69%
임금상승률 변화에 따른 민감도		
임금상승률 변화에 따른 확정급여채무 증감	187,103	(165,655)
확정급여채무 증감률	8.56%	7.58%

(9) 미래현금흐름에 대한 확정급여제도의 영향

당사는 기금의 적립수준을 매년 검토하고, 기금에 결손이 발생하는 경우 이를 보전하는 정책을 보유하고 있습니다.

2024년 12월 31일로 종료하는 회계연도의 예상기여금은 449,407천원입니다.

확정급여채무의 가중평균만기는 9년(전기 8.9년)입니다. 당기말 현재 할인되지 않은 연금 급여지급액의 만기 분석은 아래와 같습니다.

(단위: 천원)						
구분	1년 미만	1년~2년 미만	2년~5년 미만	5년~10년 미만	10년 이상	합계
당기말 확정급여채무	138,061	-	309,691	1,551,537	1,527,599	3,526,888
전기말 확정급여채무	117,200	-	272,924	1,331,359	1,237,883	2,959,366

(10) 기타장기종업원급여

당사는 장기 근속 임직원에게 장기종업원급여를 제공하고 있습니다. 이 급여를 받을 수 있는 권리는 주로 10년 이상의 장기간 근무한 임직원에게만 주어집니다. 기타장기종업원급여는 확정급여제도와 동일한 방법으로 측정되며, 근무원가, 기타장기종업원급여부채의 순이자 및 재측정요소는 당기손익으로 인식하고 있습니다.

장기종업원급여는 매출원가에 9,948천원(전기 48,511천원) , 판매비와관리비에 16,005천원(전기 51,715천원)이 포함되어 있습니다.

17. 계약자산과 계약부채

(1) 당기말 및 전기말 현재 계약자산은 없습니다.

(2) 당기말 및 전기말 현재 계약부채의 잔액은 다음과 같습니다.

(단위: 천원)		
구 분	당기말	전기말
계약부채(선수금)	197,378	1,915

(3) 이월된 계약부채와 관련하여 당기 및 전기에 인식한 수익은 다음과 같습니다.

(단위: 천원)		
구 분	당기	전기
계약부채(선수금)	1,915	53,660

18. 당기법인세 및 이연법인세

(1) 당기 및 전기의 법인세비용의 주요 구성내용은 다음과 같습니다.

(단위 : 천원)		
구 분	당기	전기
당기법인세	1,022,938	2,784,645
기간손익에 대한 당기법인세부담액	1,925,144	2,914,170
당기에 인식한 조정사항	(902,206)	(129,525)
이연법인세	(336,396)	(332,186)
일시적차이로 인한 이연법인세변동액	(1,110,597)	(303,941)
자본에 직접 반영된 법인세비용	774,201	(28,245)
법인세비용	686,542	2,452,459

(2) 당기와 전기 중 기타포괄손익의 각 구성 항목과 관련된 법인세효과는 다음과 같습니다.

① 당기

(단위 : 천원)			
구 분	적용대상금액	자본에 가(감)된 법인세부담액 등	법인세부담액 등 차감후 금액
보험수리적손익	(38,981)	8,207	(30,774)

② 전기

(단위 : 천원)			
구 분	적용대상금액	자본에 가(감)된 법인세부담액 등	법인세부담액 등 차감후 금액
보험수리적손익	125,684	(28,245)	97,439

(3) 당기와 전기 중 자본에 직접 반영된 법인세 효과는 다음과 같습니다.

(단위: 천원)		
구 분	당기	전기
주식선택권	765,995	-

(4) 당기와 전기 중 법인세비용차감전순이익과 법인세비용간의 관계는 다음과 같습니다

(단위 : 천원)		
구 분	당기	전기
법인세비용차감전순이익	12,774,731	14,007,235
적용세율에 따른 법인세	2,647,919	3,059,592
조정사항		
-세무상 공제되지 않는 비용(수익)의 법인세효과	19,323	13,053
-세액공제	(1,070,900)	(507,311)
-과거기간 법인세와 관련되어 인식한 당기 조정액	(902,206)	(129,525)
-법인세법 개정으로 인한 이연법인세의 세율변경효과	2,294	30,847
-기타	(9,888)	(14,197)
법인세비용	686,542	2,452,459
유효세율	5.37%	17.51%

(5) 당기 및 전기 중 이연법인세자산(부채)의 변동 내역은 다음과 같습니다.

① 당기

(단위 : 천원)				
구 분	기초금액	당기손익	기타포괄손익 /자본	기말잔액
대손충당금	291,201	(5,743)	-	285,458
미수수익	(8,169)	(25,813)	-	(33,982)
연차수당부채	71,004	21,488	-	92,492
퇴직급여충당부채	369,461	79,112	8,207	456,780
퇴직연금운용자산	(369,461)	(87,319)	-	(456,780)
장기미지급비용	-	24,087	-	24,087
감가상각비(시설장치)	415	(118)	-	297
국고보조금(기계장치)	557	(177)	-	380
리스부채	20,867	(6,083)	-	14,784
사용권자산	(20,662)	5,856	-	(14,806)
선급비용(비유동)	(711)	(1,168)	-	(1,879)
업무용차량감가상각비(자가)	735	1,450	-	2,185
업무용차량감가상각비(리스)	-	9,065	-	9,065
일시상각충당금(기계장치)	(557)	177	-	(380)
재고자산평가충당금	113,703	(4,644)	-	109,059
현재가치할인차금	943	1,207	-	2,150
이월세액공제	-	161,514	-	161,514
주식선택권	178,457	163,504	765,995	1,107,956
합계	647,783	336,395	774,202	1,758,380

② 전기

(단위 : 천원)				
구 분	기초금액	당기손익	기타포괄손익 /자본	기말잔액
대손충당금	324,879	(33,678)	-	291,201
미수수익	(243)	(7,926)	-	(8,169)
연차수당부채	15,697	55,307	-	71,004
퇴직급여충당부채	183,309	214,397	(28,245)	369,461
퇴직연금운용자산	(183,273)	(186,188)	-	(369,461)
구축물감가상각비	366	(17)	-	349
감가상각비(시설장치)	191	(125)	-	66
국고보조금(기계장치)	768	(211)	-	557
리스부채	21,424	(557)	-	20,867
사용권자산	(21,016)	354	-	(20,662)
선급비용(비유동)	(308)	(403)	-	(711)
업무용차량감가상각비(자가)	45	690	-	735
일시상각충당금(기계장치)	(768)	211	-	(557)
임차보증금	297	(297)	-	-
재고자산평가충당금	2,301	111,402	-	113,703
현재가치할인차금	173	770	-	943
주식선택권	-	178,457	-	178,457
합계	343,842	332,186	(28,245)	647,783

(6) 이연법인세자산과 부채의 회수 및 결제 시기는 다음과 같습니다.

(단위 : 천원)		
구 분	당기말	전기말
이연법인세자산		
12개월 후에 회수될 이연법인세자산	17,994	190,663
12개월 이내에 회수될 이연법인세자산	2,248,212	856,680
이연법인세자산 소계	2,266,206	1,047,343
이연법인세부채		
12개월 후에 결제될 이연법인세부채	(8,547)	(11,068)
12개월 이내에 결제될 이연법인세부채	(499,279)	(388,492)
이연법인세부채 소계	(507,826)	(399,560)
이연법인세자산(부채) 순액	1,758,380	647,783

19. 자본

당사는 2023년 10월 4일 이사회에서 1주당 10,700원을 발행가액으로 하여 2,980,458주의 신주 발행을 승인하였습니다. 이에 유통보통주식수가 기존 13,788,730주에서 16,769,188주로 변경되었습니다.

(1) 자본금

보고기간종료일 현재 자본금의 내역은 다음과 같습니다.

(단위 : 천원)		
구 분	당기말	전기말
발행할 보통주 주식의 총수	100,000,000주	100,000,000주
1주당 액면금액	500원	500원
발행한 주식의 수	16,769,188주	13,788,730주
자본금	8,384,594	6,894,365

(2) 자본잉여금

보고기간종료일 현재 자본잉여금의 내역은 다음과 같습니다.

(단위 : 천원)		
구 분	당기말	전기말
주식발행초과금	45,238,657	15,805,773
신주인수권소멸이익	208,814	208,814
합 계	45,447,471	16,014,587

(3) 자본조정

보고기간종료일 현재 자본조정의 내역은 다음과 같습니다.

(단위 : 천원)		
구 분	당기말	전기말
주식선택권	2,402,173	849,797

(4) 이익잉여금

① 보고기간종료일 현재 이익잉여금의 구성내역은 다음과 같습니다.

(단위 : 천원)		
구 분	당기말	전기말
미처분이익잉여금	27,022,099	14,964,685

② 당기와 전기 중 이익잉여금의 변동내역은 다음과 같습니다.

(단위: 천원)		
구 분	당기	전기
기초금액	14,964,685	3,312,470
당기순이익	12,088,189	11,554,776
보험수리적손익	(30,775)	97,439
기말금액	27,022,099	14,964,685

③ 당기와 전기의 이익잉여금처분계산서는 다음과 같습니다.

(단위:천원)				
구 분	당 기		전 기	
	처분예정일 : 2024년 3월 25일		처분확정일 : 2023년 3월 27일	
I. 미처분이익잉여금		27,022,099		14,964,685
전기이월미처분이익잉여금	14,964,685		3,312,470	
확정급여제도의 재측정요소	(30,775)		97,439	
당기순손익	12,088,189		11,554,776	
II. 임의적립금등의이입액		-		-
합 계		27,022,099		14,964,685
III. 이익잉여금처분액		922,305		-
이익준비금	83,846		-	
배당금 (현금배당금(률): 보통주: 당기 50원(10%) 전기 -원(-%))	838,459		-	
IV. 차기이월미처분이익잉여금		26,099,794		14,964,685

20. 수익 및 비용

(1) 매출액

당기 및 전기 중 매출액 내역은 다음과 같습니다.

(단위: 천원)		
구 분	당기	전기
제품매출액	113,504,177	133,483,287
상품매출액	6,686,651	3,648,172
기타매출액	268,144	241,495
합 계	120,458,972	137,372,954

(2) 판매비와관리비

당기 및 전기 중 판매비와관리비의 내역은 다음과 같습니다.

(단위: 천원)		
구 분	당기	전기
급여	2,168,013	2,213,241
주식보상비용	702,573	697,476
퇴직급여	206,467	193,648
복리후생비	467,329	403,256
교육훈련비	76,048	30,793
여비교통비	170,781	141,572
통신비	39,345	28,741
수도광열비	15,011	6,637
세금과공과	13,071	11,414
지급임차료	355,188	132,633
감가상각비	97,477	69,027
무형자산상각비	78,646	58,985
수선유지비	10,961	305
보험료	11,370	13,851
업무추진비	194,836	178,073
운반비	2,581,387	2,352,139
대손상각비(환입)	(24,667)	(82,537)
경상연구개발비	536,939	333,463
지급수수료	949,287	697,694
도서인쇄비	10,109	4,515

소모품비	72,568	43,554
차량유지비	32,975	30,878
협회비	1,800	1,800
리스자산상각비	45,938	67,259
합 계	8,813,452	7,628,417

(3) 비용의 성격별 분류

당기와 전기 중 발생한 매출원가 및 판매비와관리비를 성격별로 분류한 내역은 다음과 같습니다.

(단위: 천원)		
구 분	당기	전기
재고자산의 변동	1,324,383	(749,846)
원재료 및 상품매입액	79,859,278	100,304,747
감가상각비	3,540,113	2,909,007
무형자산상각비	78,646	58,985
사용권자산상각비	54,837	83,327
종업원급여	8,128,655	7,253,774
수도광열비	6,808,636	6,361,884
수선유지비	991,940	616,217
운반비	2,581,387	2,352,139
지급수수료	2,003,490	1,678,769
기타비용	2,249,702	2,221,120
합 계	107,621,067	123,090,123

(4) 종업원급여

당기와 전기 중 발생한 종업원급여의 내역은 다음과 같습니다.

(단위: 천원)		
구 분	당기	전기
급여	6,536,339	5,881,094
퇴직급여원가	430,067	412,576
복리후생비	1,162,249	960,104
합 계	8,128,655	7,253,774

21. 영업외손익

(1) 당기 및 전기 중 기타수익의 내역은 다음과 같습니다.

(단위: 천원)		
구 분	당기	전기
유형자산처분이익	11,637	817
잡이익	39,081	68,223
합 계	50,718	69,040

(2) 당기 및 전기 중 기타비용의 내역은 다음과 같습니다.

(단위: 천원)		
구 분	당기	전기
유형자산처분손실	679	13,661
잡손실	8,011	72,802
기부금	22,000	-
합 계	30,690	86,463

(3) 당기 및 전기 중 금융수익의 내역은 다음과 같습니다.

(단위: 천원)		
구 분	당기	전기
이자수익	474,890	127,414
외환차익	854,783	1,537,339
외화환산이익	1,851	150,383
통화선도평가이익	4,105	481
통화선도거래이익	432,934	1,358,770
합 계	1,768,563	3,174,387

(4) 당기 및 전기 중 금융비용의 내역은 다음과 같습니다.

(단위: 천원)		
구 분	당기	전기
이자비용	589,849	444,349
외환차손	770,013	2,370,133
외화환산손실	37,398	67,582
통화선도평가손실	1,127	131,343
통화선도거래손실	453,380	419,152
합계	1,851,767	3,432,559

22. 금융자산과 금융부채의 범주별 분류

(1) 보고기간종료일 현재 당사의 범주별 금융상품 내역은 다음과 같습니다.

① 당기말

(단위 : 천원)			
금융자산	당기손익-공정가치 측정 금융자산	상각후원가 측정 금융자산	합 계
현금및현금성자산	-	10,941,929	10,941,929
단기매출채권	-	13,198,009	13,198,009
미수금	-	24	24
미수수익	-	162,592	162,592
통화선도자산	4,105	-	4,105
기타금융자산	-	18,318,292	18,318,292
합 계	4,105	42,620,846	42,624,951

(단위 : 천원)			
금융부채	당기손익-공정가치 측 정 금융부채	상각후원가 측정 금융부채	합 계
단기매입채무	-	5,085,584	5,085,584
단기미지급금(*1)	-	1,188,749	1,188,749
단기미지급비용	-	16,320	16,320
리스부채(*2)	-	70,735	70,735
단기차입금	-	8,000,000	8,000,000
통화선도부채	1,127	-	1,127
합 계	1,127	14,361,388	14,362,515

(*1) 단기종업원급여를 차감한 금액입니다.

(*2) 범주별 금융부채의 적용을 받지 않는 리스부채를 상각후원가측정 금융부채로 분류하였습니다.

② 전기말

(단위 : 천원)			
금융자산	당기손익-공정가치 측정 금융자산	상각후원가 측정 금융자산	합 계
현금및현금성자산	-	9,744,531	9,744,531
단기매출채권	-	13,581,678	13,581,678
미수금	-	1,898	1,898
미수수익	-	38,899	38,899
통화선도자산	481	-	481
기타금융자산(임차보증금)	-	296,622	296,622
합 계	481	23,663,628	23,664,109

(단위 : 천원)			
금융부채	당기손익-공정가치 측 정 금융부채	상각후원가 측정 금융부채	합 계
단기매입채무	-	6,907,257	6,907,257
단기미지급금(*1)	-	1,982,159	1,982,159
단기미지급비용	-	20,612	20,612
리스부채(*2)	-	99,368	99,368
단기차입금	-	12,409,061	12,409,061
통화선도부채	131,343	-	131,343
합 계	131,343	21,418,457	21,549,800

(*1) 단기종업원급여를 차감한 금액입니다.

(*2) 범주별 금융부채의 적용을 받지 않는 리스부채를 상각후원가측정 금융부채로 분류하였습니다.

(2) 금융상품 범주별 순손익 구분

① 당기

(단위 : 천원)					
구 분	금융자산		금융부채		합 계
	당기손익-공정가치 측정 금융자산	상각후원가 측정 금융자산	당기손익-공정가치 측정 금융부채	상각후원가 측정 금융부채	
대손상각비(환입)	-	24,667	-	-	24,667
이자수익	-	474,890	-	-	474,890
외환차익	-	545,343	-	309,440	854,783
외화환산이익	-	17	-	1,835	1,852
통화선도평가이익	4,105	-	-	-	4,105
통화선도거래이익	432,934	-	-	-	432,934
이자비용	-	-	-	589,849	589,849
외환차손	-	338,884	-	431,129	770,013
외화환산손실	-	37,398	-	-	37,398
통화선도평가손실	-	-	1,127	-	1,127
통화선도거래손실	-	-	453,380	-	453,380
합 계	437,039	1,421,199	454,507	1,332,253	3,644,998

② 전기

(단위 : 천원)					
구 분	금융자산		금융부채		합 계
	당기손익-공정가치 측정 금융자산	상각후원가 측정 금융자산	당기손익-공정가치 측정 금융부채	상각후원가 측정 금융부채	
대손상각비(환입)	-	82,537	-	-	82,537
이자수익	-	127,414	-	-	127,414
외환차익	-	1,131,167	-	406,171	1,537,338
외화환산이익	-	-	-	150,383	150,383
통화선도평가이익	481	-	-	-	481
통화선도거래이익	1,358,770	-	-	-	1,358,770
이자비용	-	-	-	444,349	444,349
외환차손	-	868,951	-	1,501,182	2,370,133
외화환산손실	-	67,582	-	-	67,582
통화선도평가손실	131,343	-	-	-	131,343
통화선도거래손실	-	-	419,152	-	419,152
합 계	1,490,594	2,277,651	419,152	2,502,085	6,689,482

(3) 보고기간종료일 현재 공정가치로 측정되는 당사 금융상품의 공정가치 서열체계에 따른 수준별 공시는 다음과 같습니다.

① 당기말

(단위 : 천원)				
구 분	수준1	수준2	수준3	합계
금융자산				
당기손익-공정가치 측정 금융자산 (통화선도자산)	-	4,105		4,105
금융부채				
당기손익-공정가치 측정 금융부채 (통화선도부채)	-	1,127		1,127

② 전기말

(단위 : 천원)				
구 분	수준1	수준2	수준3	합계
금융자산				
당기손익-공정가치 측정 금융자산 (통화선도자산)	-	481		481
금융부채				
당기손익-공정가치 측정 금융부채 (통화선도부채)	-	131,343		131,343

공정가치 측정의 투입변수 특징에 따른 공정가치 서열체계는 다음과 같습니다.

- 수준 1 : 동일한 자산이나 부채에 대한 시장 공시가격
- 수준 2 : 시장에서 관측가능한 투입변수를 활용한 공정가치
(단, 수준 1에 포함된 공시가격은 제외)
- 수준 3 : 관측가능하지 않은 투입변수를 활용한 공정가치

활성시장에서 거래되는 금융상품의 공정가치는 보고기간종료일 현재 고시되는 시장가격에 기초하여 산정됩니다. 거래소, 판매자, 중개인, 산업집단, 평가기관 또는 감독기관을 통해 공시가격이 용이하게 그리고 정기적으로 이용가능하고, 그러한 가격이 독립된 당사자 사이에서 정기적으로 발생한 실제 시장거래를 나타낸다면, 이를 활성시장으로 간주하며 이러한 상품들은 수준 1에 포함됩니다.

활성시장에서 거래되지 아니하는 금융상품의 공정가치는 평가기법을 사용하여 결정하고 있습니다. 이러한 평가기법은 가능한 한 관측가능한 시장정보를 최대한 사용하고 기업고유정보는 최소한으로 사용합니다. 이때, 해당 상품의 공정가치 측정에 요구되는 모든 유의적인 투입변수가 관측가능하다면 해당 상품은 수준 2에 포함됩니다.

만약 하나 이상의 유의적인 투입변수가 관측가능한 시장정보에 기초한 것이 아니라면 해당 상품은 수준 3에 포함됩니다.

당사는 수준 3으로 분류되는 공정가치 측정을 포함하여 재무보고 목적의 공정가치를 측정하고 있습니다. 재무보고 일정에 맞추어 공정가치 평가과정 및 그 결과에 대해 협의하고 있고, 공정가치 수준간 이동을 발생시키는 사건이나 상황의 변동이 일어난 보고기간 말에 수준 변동을 인식하고 있습니다.

금융상품의 공정가치를 측정하는 데에 사용되는 평가기법에는 다음이 포함됩니다.

- 유사한 상품의 공시시장가격 또는 딜러가격
- 파생상품의 공정가치는 보고기간종료일 현재의 선도환율 등을 사용하여 해당 금액을 현재 가치로 할인하여 측정

나머지 금융상품에 대해서는 현금흐름의 할인기법 등의 기타 기법을 사용합니다. 유동자산으로 분류된 매출채권 및 기타채권의 경우 장부가액을 공정가치의 합리적인 근사치로 추정하고 있습니다.

(4) 가치평가기법 및 투입변수

당사는 공정가치 서열체계에서 수준 2로 분류되는 공정가치측정치에 대해 다음의 가치평가기법과 투입변수를 사용하고 있습니다.

(단위 : 천원)				
구 분	공정가치	수준	가치평가기법	투입변수
당기손익-공정가치 측정 금융자산				
통화선도	4,105	2	현재가치법	통화선도환율
당기손익-공정가치 측정 금융부채				
통화선도	1,127	2	현재가치법	통화선도환율

23. 주당이익

주당이익은 당사의 보통주 당기순이익을 당사가 자기주식으로 보유하고 있는 보통주를 제외한 당기의 가중평균유통보통주식수로 나누어 산정하였습니다.

(1) 당기 및 전기의 주당이익의 산정내역은 다음과 같습니다.

(단위: 천원)		
구 분	당기	전기
당기순이익	12,088,189	11,554,776
가중평균유통보통주식수	14,450,147주	13,788,730주
주당이익	837원	838원

(2) 가중평균유통보통주식수의 산정 내역

구 분	주 식 수	가 중 치	적 수
당기 :			
기초	13,788,730	365/365	13,788,730
유상증자	2,980,458	81/365	661,417
자사주	-	365/365	-
합계	16,769,188		14,450,147
전기 :			
기초	13,788,730	365/365	13,788,730
자사주	-	365/365	-
합계	13,788,730		13,788,730

(3) 희석주당이익

희석주당이익은 모든 희석성 잠재적보통주가 보통주로 전환된다고 가정하여 조정한 가중평균 유통보통주식수를 적용하여 산정하고 있습니다. 당사가 보유하고 있는 희석성 잠재적보통주로는 주식매수선택권이 있습니다. 주식선택권으로 인한 주식수는 주식선택권에 부가된 권리행사의 금전적 가치에 기초하여 공정가치(회계기간의 평균시장가격)로 취득하였다면 얻게 될 주식수를 계산하고 동 주식수와 주식선택권이 행사된 것으로 가정할 경우 발행될 주식수를 비교하여 산정하였습니다.

당기 및 전기의 희석주당이익의 산정 내역은 다음과 같습니다.

(단위: 천원)		
구 분	당기	전기
희석주당이익 산정을 위한 순이익	12,088,189	11,554,776
가중평균유통보통주식수	14,450,147주	13,788,730주
주식선택권 관련 잠재적보통주식수	639,055주	82,934주
조정후 가중평균유통보통주식수	15,089,202주	13,871,664주
희석주당이익	801원	833원

24. 특수관계자

(1) 보고기간종료일 현재 당사와 특수관계에 있는 기업의 내역은 다음과 같습니다.

특수관계 구분	당기말	전기말	비 고
지배기업	한국알콜산업(주)	한국알콜산업(주)	지배기업
기타의 특수관계자	Soosan Corporation	Soosan Corporation	지배기업의 종속기업
	(주)팜테크놀로지	(주)팜테크놀로지	지배기업의 공동기업
	(주)와이즈캠	(주)와이즈캠	
	(주)이엔에프테크놀로지	(주)이엔에프테크놀로지	지배기업의 관계기업
	ENF China Holdings Co., Ltd.	ENF China Holdings Co., Ltd.	
	(주)진솔원	(주)진솔원	
	(주)케이씨엔에이	(주)케이씨엔에이	지배기업의 기타 특수관계자
	KCNA PHILIPPINES INC	KCNA PHILIPPINES INC	
	KC AND A GLOBAL INC	KC AND A GLOBAL INC	
	어업회사법인 어진수산(주)	어업회사법인 어진수산(주)	
	유비머트리얼즈(주)	유비머트리얼즈(주)	
	ENF CHINA(ZHUHAI)	ENF CHINA(ZHUHAI)	
	ENF CHINA(WUHAN)	ENF CHINA(WUHAN)	
	ENF CHINA(GUANGZHOU)	ENF CHINA(GUANGZHOU)	
	ENF USA Holdings, INC.	ENF USA Holdings, INC.	
	ENF(KYLE) TECHNOLOGY, LLC	ENF(KYLE) TECHNOLOGY, LLC	
	(주)엘케이피앤피	(주)엘케이피앤피	기타 특수관계자
(주)엘케이에탄올	(주)엘케이에탄올		

(2) 당기와 전기 중 특수관계자와의 매출, 매입 등 거래 내역은 다음과 같습니다.

① 당기

(단위: 천원)						
특수관계 구분	회 사 명	매출	기타수익거래	원재료 매입	기타비용거래	유형자산 매입
지배기업	한국알콜산업(주)	62,674	35,650	2,895,015	351,514	-
기타의 특수관계자	(주)케이씨엔에이	50,644	82,365	1,214,363	2,011	-
	KCNA PHILIPPINES INC(*1)	19,584	-	-	-	-
	(주)이엔에프테크놀로지	74,433,265	4,635	-	116,534	350,000
	(주)팜테크놀로지	1,604	-	-	-	-
	(주)진솔원	4,659	-	-	-	-
	어업회사법인 어진수산(주)	3,616	-	-	18,501	-
	유비머트리얼즈(주)	5,359	-	-	-	-
	(주)엘케이피앤피	480,043	-	1,741,300	1,568,835	-
	(주)엘케이에탄올	-	-	3,295,889	-	-
합 계		75,061,448	122,650	9,146,567	2,057,395	350,000

② 전기

(단위: 천원)					
특수관계 구분	회 사 명	매출	원재료 매입	기타비용거래	유형자산 매입
지배기업	한국알콜산업(주)	12,319	-	232,256	83,250
기타의 특수관계자	(주)케이씨엔에이	37,896,252	440,902	84,546	-
	KCNA PHILIPPINES INC(*1)	27,633	-	-	-
	(주)이엔에프테크놀로지	51,755,038	195,840	100,006	92,930
	(주)진솔원	3,045	-	-	-
	어업회사법인 어진수산(주)	2,030	-	13,300	-
	유비머트리얼즈(주)	2,512	-	-	-
	(주)엘케이피앤피	940,585	2,076,267	2,134,767	29,629
	(주)엘케이에탄올	-	5,941,377	-	-
합 계		90,639,414	8,654,386	2,564,875	205,809

(*1) 상기 거래에는 제3자를 위한 판매대행거래금액이 일부 포함되어 있으며, 당사는 동 판매대행 거래의 수수료 해당액을 수익으로 인식하고 있습니다.

(3) 당기와 전기 중 특수관계자와의 자금거래 내역은 없습니다.

(4) 보고기간종료일 현재 특수관계자와의 거래와 관련한 채권, 채무 잔액은 다음과 같습니다

① 당기말

(단위: 천원)					
특수관계 구분	회 사 명	채권		채무	
		매출채권	기타채권	매입채무	기타채무
지배기업	한국알콜산업(주)	3,798	211,433	337,065	42,752
기타의 특수관계자	(주)케이씨엔에이	2,040	-	42,109	167
	(주)이엔에프테크놀로지	7,287,081	-	-	8,316
	(주)진솔원	415	-	-	-
	어업회사법인 어진수산(주)	313	-	-	-
	유비머트리얼즈(주)	405	-	-	-
합계		7,294,052	211,433	379,174	51,235

② 전기말

(단위: 천원)					
특수관계 구분	회 사 명	채권		채무	
		매출채권	기타채권	매입채무	기타채무
지배기업	한국알콜산업(주)	1,232	82,785	-	24,118
기타의 특수관계자	(주)케이씨엔에이	1,075	-	-	7,673
	KCNA PHILIPPINES INC	88,245	-	-	-
	(주)이엔에프테크놀로지	7,473,371	-	-	8,682
	(주)진솔원	305	-	-	-
	어업회사법인 어진수산(주)	203	-	-	-
	유비머트리얼즈(주)	251	-	-	-
	(주)엘케이피앤피	-	-	254,333	207,156
	(주)엘케이에탄올	-	-	490,652	-
합계		7,564,682	82,785	744,985	247,629

(5) 당사는 기업 활동의 계획·운영·통제에 대하여 중요한 권한과 책임을 가진 임원을 주요 경영진으로 판단하였으며, 당기와 전기 중 주요 경영진에 대한 보상을 위해 지급한 금액은 다음과 같습니다.

(단위: 천원)		
구 분	당기	전기
급여	599,033	649,399
주식보상비용	576,861	613,807
퇴직급여	46,043	33,871
합 계	1,221,937	1,297,077

25. 위험관리

(1) 자본위험관리

당사는 부채와 자본 잔액의 최적화를 통하여 주주이익을 극대화시키는 동시에 계속기업으로서 지속될 수 있도록 자본을 관리하고 있습니다. 당사의 자본구조는 차입금에서 현금및현금성자산 등을 차감한 순부채와 자본으로 구성되어 있으며, 당사의 전반적인 자본위험관리 정책은 전기와 동일합니다.

한편, 보고기간종료일 현재 당사가 자본으로 관리하고 있는 항목의 내역은 다음과 같습니다.

(단위 : 천원)		
구 분	당기말	전기말
부채 (A)	15,922,863	25,966,338
자본 (B)	83,256,336	38,723,434
현금및현금성자산 (C)	10,941,929	9,744,531
차입금 (D)	8,000,000	12,409,061
부채비율 (A/B)	19.13%	67.06%
순차입금비율 (D-C)/B (*)	-	6.88%

(*) 당기에는 음수로 산정되어 표시하지 않았습니다.

(2) 금융위험관리

당사는 금융상품과 관련하여 환위험, 유동성위험, 신용위험, 이자율위험과 같은 다양한 금융 위험에 노출되어 있습니다. 당사의 위험관리는 당사의 재무적 성과에 영향을 미치는 잠재적 위험을 식별하여 당사가 허용가능한 수준으로 감소, 제거 및 회피하는것을 그 목적으로 하고 있습니다.

당사는 전사적인 수준의 위험관리 정책 및 절차를 마련하여 운영하고 있으며, 당사의 재무부 문에서 위험관리에 대한 총괄책임을 담당하고 있습니다. 당사의 재무부문은 이사회에서 승 인된 위험관리 정책 및 절차에 따라 당사의 영업과 관련한 금융위험을 감시하고 관리하는 역 할을 하고 있으며, 금융위험의 성격과 노출정도를 주기적으로 분석하고 있습니다. 당사의 전 반적인 금융위험 관리 전략은 전기와 동일합니다.

① 환위험

당사는 매출, 매입 거래 등과 관련하여 USD의 환율변동위험에 노출되어 있습니다. 보고기간 종료일 현재 당사의 기능통화 이외의 주요 외화인 USD로 표시된 화폐성자산 및 부채의 장부 금액은 다음과 같습니다.

가. 당기말

(단위 : 천원, 천USD)		
구 분	외화금액	원화환산액
자산:		
외화예금	USD 433	558,620
매출채권	USD 1,707	2,200,815
부채:		
매입채무	USD 776	1,000,577

나. 전기말

(단위 : 천원, 천USD)		
구 분	외화금액	원화환산액
자산:		
외화예금	USD 254	321,894
매출채권	USD 2,347	2,974,882
부채:		
매입채무	USD 1,950	2,470,860
미지급금	USD 12	15,476

당사는 원화 환율 변동에 대한 환위험을 정기적으로 측정하고 있습니다. 보고기간종료일 현재 USD에 대한 기능통화의 환율 10% 변동시 환율변동이 법인세비용차감전순이익에 미치는 영향은 다음과 같습니다.

(단위 : 천원)				
구 분	당기말		전기말	
	10% 상승시	10% 하락시	10% 상승시	10% 하락시
USD	175,886	(175,886)	81,044	(81,044)

(*) 상기 민감도 분석은 보고기간말 현재 당사의 기능통화인 원화 이외의 USD로 표시된 화폐성 자산·부채를 대상으로 하였습니다. 매입채무 일부 및 차입금 모두에 대해서는 선물환으로 환위험이 헷지 되어 민감도 분석을 수행하지 않았습니다.

② 유동성위험

당사는 유동성위험을 관리하기 위하여 단기 및 중장기의 자금관리계획을 수립하여 실제 현금유출액을 분석 및 검토하고 있으며, 금융부채와 금융자산의 만기구조를 일치시키고자 하고 있습니다. 당사의 영업활동현금흐름과 금융자산의 현금유입으로 금융부채의 상환이 가능하다고 판단하고 있으며, 일시적 또는 비정상적인 경제환경으로 인한 유동성 위험을 관리하고자 금융기관과 무역금융 등의 한도성 차입약정을 체결하고 있습니다.

다음은 당기말과 전기말 현재 금융부채별 상환계획입니다.

가. 당기말

(단위 : 천원)				
구 분	1년 이하	1년 ~ 5년	5년 초과	합계
단기매입채무	5,085,584	-	-	5,085,584
단기미지급금	1,842,001	-	-	1,842,001
미지급비용	16,320	-	-	16,320
리스부채(*1)	39,548	33,635	1,625	74,808
단기차입금(*1)	8,161,280	-	-	8,161,280
통화선도부채(*2)	1,127	-	-	1,127
합 계	15,145,860	33,635	1,625	15,181,120

나. 전기말

(단위 : 천원)				
구 분	1년 이하	1년 ~ 5년	5년 초과	합계
단기매입채무	6,907,257	-	-	6,907,257
단기미지급금	2,500,968	-	-	2,500,968
미지급비용	20,612	-	-	20,612
리스부채(*1)	52,258	47,808	2,675	102,741
단기차입금(*1)	12,644,646	-	-	12,644,646
통화선도부채(*2)	131,343	-	-	131,343
합 계	22,257,084	47,808	2,675	22,307,567

(*1) 이자 지급액을 포함한 현금흐름입니다.

(*2) 당기말 당사의 매매목적 파생상품부채 1,127천원(전기말 131,343천원)은 공정가치 해당액으로 1년 이하 구분에 포함되어 있습니다. 이러한 순액으로 결제되는 파생상품에 대해서는 순공정가치에 근거하여 관리하고 있으므로 계약상 만기가 현금흐름의 시기를 이해하기 위해 필요하지 않기 때문입니다.

③ 신용위험관리

당사는 신용위험관리를 위하여 업체의 신용수준이 일정 이상인 거래처와 거래하고 있으며 금융자산의 신용위험관리를 위하여 매월 정상 결제 유무를 파악하여 매출처의 지급여력의 문제발생 가능성을 파악하고 있습니다. 이러한 관리활동으로 문제발생 매출처에 대한 납품을 조정하여 신용위험의 노출을 최소화하고 있습니다. 또한 신용도가 높은 국내 금융기관에 대한 예금예치 등으로 금융기관으로부터의 신용위험은극히 제한적입니다.

가. 보고기간종료일 현재 금융자산의 신용위험 최대노출정도는 다음과 같습니다.

(단위 : 천원)		
구 분	당기말	전기말
현금및현금성자산	10,941,929	9,744,531
매출채권	13,198,009	13,581,678
미수금	24	1,898
미수수익	162,592	38,899
통화선도자산	4,105	481
기타금융자산	18,318,292	296,622
합 계	42,624,951	23,664,109

나. 기대신용손실에 따른 손실충당금 및 변동 내역

1) 매출채권

당사는 매출채권에 대해 전체 기간 기대신용손실을 손실충당금으로 인식하는 간편법을 적용합니다. 기대신용손실을 측정하기 위해 매출채권은 신용위험 특성과 연체일을 기준으로 구분하였습니다. 매출채권과 계약자산에 대한 손상은 포괄손익계산서상 대손상각비로 표시하고 있습니다. 제각된 금액의 후속적인 회수는 동일한 계정과목에 대한 차감으로 인식하고 있습니다.

매출채권에 대한 손실충당금은 아래와 같습니다.

① 당기

(단위:천원)						
구 분	정상	3개월 초과	6개월 초과	9개월 초과	12개월 초과	합계
매출채권	13,207,294	-	-	-	1,420,483	14,627,777
기대손실률	0.07%	76.92%	100.00%	100.00%	100.00%	-
손실충당금	(9,285)	-	-	-	(1,420,483)	(1,429,768)

② 전기

(단위:천원)						
구 분	정상	3개월 초과	6개월 초과	9개월 초과	12개월 초과	합계
매출채권	13,615,631	-	-	-	1,420,483	15,036,114
기대손실률	0.25%	75.00%	100.00%	100.00%	100.00%	-
손실충당금	(33,953)	-	-	-	(1,420,483)	(1,454,436)

매출채권의 손실충당금 변동 내역은 다음과 같습니다.

① 당기

(단위:천원)				
구 분	기초	인식	환입	기말
손실충당금	(1,454,436)	-	24,668	(1,429,768)

② 전기

(단위:천원)				
구 분	기초	인식	환입	기말
손실충당금	(1,536,973)	-	82,537	(1,454,436)

④ 이자율위험

보고기간종료일 현재 이자율 변동에 영향을 받는 변동이자부 금융부채는 없습니다.

26. 우발채무와 약정사항

(1) 당기말 현재 서울보증보험으로부터 3,010,572천원의 계약이행보증 및 하자이행보증 등을 제공받고 있습니다.

(2) 당기말 현재 계류중인 소송사건은 없습니다.

(3) 금융기관 당좌차월 약정사항

당기말 현재 한국수출입은행과 4,000,000천원을 한도로 당좌차월약정을 맺고 있습니다.

(4) 금융기관 수입신용장 약정사항

① 당기말

(단위 : 천USD)			
금융기관	약정사항 종류	보증한도금액	사용금액
신한은행	수입신용장	USD 10,000	-
우리은행	수입신용장	USD 5,000	USD 127
하나은행	수입신용장	USD 5,000	USD 648
국민은행	수입신용장	USD 10,000	-

② 전기말

(단위 : 천USD)			
금융기관	약정사항 종류	보증한도금액	사용금액
신한은행	수입신용장	USD 10,000	USD 379
우리은행	수입신용장	USD 5,000	USD 988
하나은행	수입신용장	USD 5,000	-
국민은행	수입신용장	USD 10,000	USD 533

(5) 금융기관 파생상품계약사항

(단위 : 천USD)			
금융기관	계약의 종류	약정한도금액	
		당기말	전기말
신한은행	선물환	USD 700	USD 700
우리은행	선물환	USD 500	USD 500
하나은행	선물환	USD 500	USD 500
국민은행	선물환	USD 10,000	USD 10,000

(6) 토지매입계약

당사는 당기에 예산제2일반산업단지에 대하여 주식회사 예산제이산업단지와 토지매입계약을 체결하였습니다. 동 계약과 관련하여 당기말 4,921,563천원을 건설중인자산으로 계상하고 있으며 향후 2024년에 4,811,275천원의 지출을 예상하고 있습니다.

27. 현금흐름표

(1) 재무상태표 상의 현금및현금성자산은 현금흐름표 상의 현금과 동일합니다.

(2) 당기와 전기 중 영업활동으로부터 창출된 현금흐름은 다음과 같습니다.

(단위: 천원)		
구 분	당기	전기
당기순이익	12,088,189	11,554,776
당기순이익조정을 위한 가감	5,542,341	7,553,761
법인세비용	686,542	2,452,459
주식보상비용	786,381	787,975
퇴직급여	430,067	412,576
대손상각비(환입)	(24,667)	(82,537)
감가상각비	3,540,113	2,909,007
무형자산상각비	78,646	58,985
사용권자산상각비	54,837	83,327
재고자산평가손실(환입)	(19,626)	530,988
통화선도평가손실	1,127	131,343
통화선도거래손실	126,554	-
외환차손	365,987	23,210
외화환산손실	37,398	67,582
유형자산처분손실	679	13,661
리스해지손실	-	317
이자비용	589,849	444,349
외화환산이익	(1,851)	(150,383)
외환차익	(272,976)	-
유형자산처분이익	(11,637)	(817)
통화선도평가이익	(4,105)	(481)
통화선도거래이익	(346,037)	-
리스해지이익	(50)	(386)
이자수익	(474,890)	(127,414)
영업활동으로 인한 자산 부채의 변동	(656,230)	(145,896)
단기매출채권의 감소	382,314	62,878
단기미수금의 감소	1,874	2,685
선급금의 감소(증가)	(27,637)	23,642
단기선급비용의 감소(증가)	10,104	(3,487)
장기선급비용의 증가	(844)	(2,137)

부가세대급금의 감소	-	38,504
재고자산의 감소(증가)	1,726,076	(1,607,207)
단기매입채무의 증가(감소)	(1,819,838)	350,013
장기미지급비용의 증가	25,953	89,294
단기미지급금의 증가(감소)	(111,431)	532,378
단기유급휴가부채의 증가	104,431	266,766
단기예수금의 증가(감소)	(199,227)	207,298
부가세예수금의 증가(감소)	(373,468)	494,865
단기선수금의 증가(감소)	195,463	(51,745)
사외적립자산의 증가	(403,271)	(486,515)
통화선도자산의 감소	-	12,625
통화선도부채의 감소	-	(12,268)
퇴직금의 지급	(166,729)	(63,485)
영업으로부터 창출된 현금	16,974,300	18,962,641

(3) 당사의 현금흐름표는 간접법에 의해 작성되었으며, 당기 및 전기 중 현금의 유입과 유출이 없는 주요한 거래는 다음과 같습니다.

(단위: 천원)		
구 분	당기	전기
건설중인자산의 본계정 대체	14,848,977	3,963,586
유형자산취득관련 미지급금의 증감	(547,536)	526,406

(4) 당기 및 전기 중 재무활동에서 생기는 부채의 변동내역은 다음과 같습니다.

① 당기

(단위:천원)							
구 분	기 초	발 생	상 환	이자비용	계약해지 등	외화환산	기 말
단기차입금	12,409,061	29,373,990	(33,876,062)	-	-	93,011	8,000,000
리스부채(유동성 포함)	99,368	33,423	(57,249)	2,267	(7,074)	-	70,735

② 전기

(단위:천원)							
구 분	기 초	발 생	상 환	이자비용	계약해지 등	외화환산	기 말
단기차입금	21,161,338	51,998,344	(60,634,484)	-	-	(116,137)	12,409,061
리스부채(유동성 포함)	97,382	120,995	(84,300)	2,309	(37,017)	-	99,368

28. 주식기준보상

(1) 주식기준보상약정

2021년 12월 9일 및 2022년 3월 30일에 당사는 주요 경영진 및 임직원에게 당사의 주식을 매입할 수 있는 주식선택권을 부여하였습니다. 이 주식선택권의 보유자는 주식선택권이 가 득되면 당사의 판단에 따라 신주발행, 자기주식 교부 또는 차액정산의 방법으로 행사가 가능 합니다.

주식기준보상약정의 구체적인 조건은 다음과 같습니다.

구 분	1차	2차
부여일	2021.12.09	2022.03.30
부여한 보통주식의 총수	600,000주	275,000주
부여방법	신주교부, 자기주식교부, 차액보 상	신주교부, 자기주식교부, 차액보 상
가득조건	부여일로부터 2년 이상 재임	부여일로부터 2년 이상 재직
행사가격	2,000원	3,200원
행사기간(*)	2023.12.09 ~ 2025.12.08	2024.03.30 ~ 2026.03.29

(*) 당사의 주식이 상장된 경우에는 상장시점부터 1년 동안은 선택권 행사가 불가능(행사정 지기간)하며, 계약상 정해진 행사가능기간과 행사정지기간이 중첩되는 경우, 행사가능기간 은 행사가능개시일로부터 5년 한도 내에서 연장됩니다.

(2) 당기 및 전기 중 주식선택권의 변동내역은 다음과 같습니다.

① 당기

구분	주식선택권 수량	가중평균 행사가격	가중평균 공정가치
당기초	875,000주	2,377원	2,626원
부여	-	-	-
당기말	875,000주	2,377원	2,626원

② 전기

구분	주식선택권 수량	가중평균 행사가격	가중평균 공정가치
당기초	600,000주	2,000원	2,898원
부여	275,000주	3,200원	2,031원
당기말	875,000주	2,377원	2,626원

(3) 동 주식선택권의 공정가치는 이항평가모형에 따라 산정되었으며, 모형에 적용된 변수는 다음과 같습니다.

구분	1차	2차
측정기준일	2021.12.9	2022.03.30
측정 주기	주 단위	주 단위
기초자산 가격	4,652원	4,377원
기초자산 변동성	46.85%	46.61%
행사가격	2,000원	3,200원
무위험이자율	1.94%	2.80%

(4) 당기 및 전기 중 주식선택권과 관련하여 인식한 비용은 786,381천원 및 787,975천원 입니다.

6. 배당에 관한 사항

가. 배당에 관한 정책

당사는 지속적인 회사의 성장을 바탕으로 한 기업가치 증대와 지속적인 현금배당을 주주환원 정책의 최우선 목표로 설정을 하고 있습니다. 장기적 관점에서의 전략적 투자를 통해 회사의 지속적인 성장을 목표로 합니다. 배당가능이익 내 해당 사업연도의당기순이익등 재무현황, 진행 예정인 투자계획을 고려한 연간 Cash Flow, 사업환경 및 사업전망을 종합적으로 고려하여 배당을 결정하고 있습니다. 현금배당의 경우, 주주환원은 결산배당을 통해 이루어

집니다. 당사는 주주가치 제고를 위한 다양한 주주환원 정책을 수립하도록 노력하겠습니다.

당사의 현금배당은 매년 초 이사회에서 사업연도 재무현황, 연간 Cash Flow, 사업전망을 종합적으로 고려하여 배당규모를 산정을 하며, 결정된 사항은 정기주주총회 전공시를 통해 주주에게 안내하고 있습니다. 정기 주주총회를 통해 결의된 배당금은 총회일로부터 1개월 이내 지급됩니다.

당사의 정관상 배당에 관한 사항은 다음과 같습니다.

가. 배당에 관한 사항

구 분	내 용
이익잉여금의 처분	제58조(이익잉여금의 처분) 당회사는 매사업연도말의 처분전이익잉여금을 다음과 같이 처분한다. 1. 이익준비금 2. 기타의 법정적립금 3. 배당금 4. 임의적립금 5. 기타의 이익잉여금처분
이익배당	제59조 (이익배당) ① 이익의 배당은 금전과 주식으로 할 수 있다. ② 이익의 배당을 주식으로 하는 경우 회사가 종류주식을 발행한 때에는 각각 그와 같은 종류의 주식으로도 할 수 있다. ③ 회사는 제1항의 배당을 위하여 이사회결의로 배당을 받을 주주를 확정하기 위한 기준일을 정하여야 하며, 그 경우 기준일의 2주 전에 이를 공고하여야 한다. ④ 이익배당은 주주총회의 결의로 정한다. 다만, 제56조 제6항에 따라 재무제표를 이사회가 승인하는 경우 이사회 결의로 이익배당을 정한다.
배당금지급청구권의 소멸시효	제60조 (배당금지급청구권의 소멸시효) ① 배당금은 배당이 확정된 날로부터 5년이 경과하여도 수령되지 않는 때에는 당회사는 지급의무를 면하는 것으로 한다. ② 전항의 시효의 완성으로 인한 배당금은 당회사에 귀속한다.
신주의 동등배당	제12조 (신주의 동등배당) 회사가 정한 배당기준일 전에 유상증자, 무상증자, 주식배당 등에 의하여 발행(전환된 경우를 포함한다)한 동종 주식에 대하여는 동등 배당한다.

나. 주요배당지표

구 분	주식의 종류	당기	전기	전전기
		제14기	제13기	제12기
주당액면가액(원)		500	500	5,000
(연결)당기순이익(백만원)		-	-	-
(별도)당기순이익(백만원)		12,088	11,555	7,448
(연결)주당순이익(원)		837	838	540

현금배당금총액(백만원)		838	-	-
주식배당금총액(백만원)		-	-	-
(연결)현금배당성향(%)		6.9	-	-
현금배당수익률(%)	보통주	0.4	-	-
	-	-	-	-
주식배당수익률(%)	보통주	-	-	-
	-	-	-	-
주당 현금배당금(원)	보통주	50	-	-
	-	-	-	-
주당 주식배당(주)	보통주	-	-	-
	-	-	-	-

* 상기 표의 당기 현금배당금은 정기주주총회 승인전 금액으로, 향후 정기주주총회에서 부결되거나 수정이 발생한 경우 정정보고서를 통해 그 내용 및 사유 등을 반영할 예정입니다.

과거 배당 이력

(단위: 회, %)

연속 배당횟수		평균 배당수익률	
분기(중간)배당	결산배당	최근 3년간	최근 5년간
-	1	0.4	0.4

* 상기 연속결산배당횟수는 제14기(2023년)를 포함하여 기재하였습니다. 제14기 현금배당은 정기주주총회 승인전 금액으로, 향후 정기주주총회에서 부결되거나 수정이 발생한 경우 정정보고서를 통해 그 내용 및 사유 등을 반영할 예정입니다.

* 제14기를 제외한 과거 배당이력은 없으며, 상기 평균 배당수익률은 제14기 배당수익률을 기재하였습니다.

7. 증권의 발행을 통한 자금조달에 관한 사항

7-1. 증권의 발행을 통한 자금조달 실적

[지분증권의 발행 등과 관련된 사항]

증자(감자)현황

(기준일 : 2023년 12월 31일)

(단위 : 원, 주)

주식발행 (감소)일자	발행(감소) 형태	발행(감소)한 주식의 내용				
		종류	수량	주당 액면가액	주당발행 (감소)가액	비고
2022.11.02	-	보통주	12,409,857	500	-	액면분할(1:10)
2023.10.12	유상증자(일반공모)	보통주	2,980,458	500	10,700	-

나. 미상환 전환사채 발행현황

당사는 보고서 작성 기준일 현재 해당사항이 없습니다.

다. 미상환 신주인수권부사채 등 발행현황

당사는 보고서 작성 기준일 현재 해당사항이 없습니다.

라. 미상환 전환형 조건부자본증권 발행현황

당사는 보고서 작성 기준일 현재 해당사항이 없습니다.

마. 채무증권 발행현황

당사는 보고서 작성 기준일 현재 해당사항이 없습니다.

[채무증권의 발행 등과 관련된 사항]

채무증권 발행실적

(기준일 : 2023년 12월 31일)

(단위 : 원, %)

발행회사	증권종류	발행방법	발행일자	권면(전자등록)총액	이자율	평가등급 (평가기관)	만기일	상환 여부	주관회사
-	-	-	-	-	-	-	-	-	-
-	-	-	-	-	-	-	-	-	-
합 계	-	-	-	-	-	-	-	-	-

기업어음증권 미상환 잔액

(기준일 : 2023년 12월 31일)

(단위 : 원)

잔여만기		10일 이하	10일초과 30일이하	30일초과 90일이하	90일초과 180일이하	180일초과 1년이하	1년초과 2년이하	2년초과 3년이하	3년 초과	합 계
미상환 잔액	공모	-	-	-	-	-	-	-	-	-
	사모	-	-	-	-	-	-	-	-	-
	합계	-	-	-	-	-	-	-	-	-

단기사채 미상환 잔액

(기준일 : 2023년 12월 31일)

(단위 : 원)

잔여만기		10일 이하	10일초과 30일이하	30일초과 90일이하	90일초과 180일이하	180일초과 1년이하	합 계	발행 한도	잔여 한도
미상환 잔액	공모	-	-	-	-	-	-	-	-
	사모	-	-	-	-	-	-	-	-
	합계	-	-	-	-	-	-	-	-

회사채 미상환 잔액

(기준일 : 2023년 12월 31일)

(단위 : 원)

잔여만기		1년 이하	1년초과 2년이하	2년초과 3년이하	3년초과 4년이하	4년초과 5년이하	5년초과 10년이하	10년초과	합 계
미상환	공모	-	-	-	-	-	-	-	-

잔액	사모	-	-	-	-	-	-	-	-
	합계	-	-	-	-	-	-	-	-

신종자본증권 미상환 잔액

(기준일 : 2023년 12월 31일)

(단위 : 원)

잔여만기		1년 이하	1년초과 5년이하	5년초과 10년이하	10년초과 15년이하	15년초과 20년이하	20년초과 30년이하	30년초과	합 계
미상환 잔액	공모	-	-	-	-	-	-	-	-
	사모	-	-	-	-	-	-	-	-
	합계	-	-	-	-	-	-	-	-

조건부자본증권 미상환 잔액

(기준일 : 2023년 12월 31일)

(단위 : 원)

잔여만기		1년 이하	1년초과 2년이하	2년초과 3년이하	3년초과 4년이하	4년초과 5년이하	5년초과 10년이하	10년초과 20년이하	20년초과 30년이하	30년초과	합 계
미상환 잔액	공모	-	-	-	-	-	-	-	-	-	-
	사모	-	-	-	-	-	-	-	-	-	-
	합계	-	-	-	-	-	-	-	-	-	-

7-2. 증권의 발행을 통해 조달된 자금의 사용실적

공모자금의 사용내역

(기준일 : 2023년 12월 31일)

(단위 : 백만원)

구 분	회차	납입일	증권신고서 등의 자금사용 계획		실제 자금사용 내역		차이발생 사유 등
			사용용도	조달금액	내용	금액	
기업공개 (코스닥 시장 상장)	-	2023.10.11	시설자금(공장건설)	25,160	시설자금(공장건설)	-	- 예산제2일반산업단지 부지 조성 및 제조시설 투자에 사용예정으로, 향후 투자 진행에 따라 사용예정임. - 미사용자금은 예금등에 예치되어 운용되고 있음.
기업공개 (코스닥 시장 상장)	-	2023.10.11	채무상환 자금	5,248	채무상환 자금	5,248	-

미사용자금의 운용내역

(기준일 : 2023년 12월 31일)

(단위 : 백만원)

종류	운용상품명	운용금액	계약기간	실투자기간
예·적금	정기예금등	25,160	-	-

계	25,160	-
---	--------	---

* 당사의 미사용자금은 예적금등에 예치되어 운용중으로, 계약기간과 실투자기간은 기재생략하였습니다.

8. 기타 재무에 관한 사항

가. 재무제표의 재작성 등 유의사항

당사는 본 보고서 작성기준일 현재 해당사항이 없습니다.

나. 대손충당금 설정현황

1) 최근 3사업연도의 계정과목별 대손충당금 설정내용

(단위 : 천원)

구분	계정과목	채권 총액	대손충당금	대손충당금 설정률
2023년 (제14기)	매출채권 및 기타채권	14,790,394	1,429,768	9.67%
	기타유동자산	160,510	83,500	52.02%
	합 계	14,950,904	1,513,268	10.12%
2022년 (제13기)	매출채권 및 기타채권	15,076,911	1,454,436	9.65%
	기타유동자산	128,329	83,500	65.07%
	합 계	15,205,240	1,537,936	10.11%
2021년 (제12기)	매출채권 및 기타채권	15,172,260	1,536,973	10.13%
	기타유동자산	180,378	83,500	46.29%
	합 계	15,352,638	1,620,473	10.56%

2) 최근 3사업연도 대손충당금 변동현황

(단위 : 천원)

구분	2023년 (제14기)	2022년 (제13기)	2021년 (제12기)
1. 기초 대손충당금 잔액합계	1,537,936	1,620,473	1,630,380
2. 순대손처리액(①-②±③)	(24,667)	(82,537)	(9,907)
① 대손처리액(상각채권액)	-	-	-
② 상각채권회수액	24,667	82,537	9,907
③ 기타증감액	-	-	-
3. 대손상각비 계상(환입액)	-	-	-
4. 기말 대손충당금 잔액합계	1,513,269	1,537,936	1,620,473

3) 매출채권 관련 대손충당금 설정방침

- 대손충당금 설정방침

재무상태표일 현재의 매출채권과 기타채권 잔액에 대하여 과거의 대손경험률과 장래의 대손예상액을 기초로 대손충당금을 설정하고 있습니다.

- 대손경험률 및 대손예상액 산정근거

재무상태표일 현재 매출채권에 대해서는 평균매출채권 잔액에 대한 실제 대손발생액을 근거로 대손경험률을 산정하고 있으며, 기타채권에 대해서는 과거 경험률에 비추어 중요성의 원칙에 의거 실제 회수 가능성에 의문이 생기는 사건 발생시에만 설정하고 있습니다.

- 대손처리기준:매출채권 등에 대해 아래와 같은 사유발생시 실대손처리

- 파산, 부도, 강제집행, 사업의 폐지, 채무자의 사망, 실종등으로 인해 채권의 회수불능이 객관적으로 입증된 경우
- 소송에 패소하였거나 법적 청구권이 소멸한 경우
- 외부 채권회수 전문기관이 회수가 불가능하다고 통지한 경우
- 담보설정 부실채권은 담보물을 처분하거나 보험사로부터 보험금을 수령한 경우 · 회수에 따른 비용이 채권금액을 초과하는 경우

4) 보고서 작성 기준일 현재 경과기간별 매출채권 등 잔액 현황

(단위: 천원)

매출처	6월 이하	6월초과 1년이하	1년초과 3년이하	3년초과	매출채권 잔액
일반	5,913,243	-	-	1,420,483	7,333,726
특수관계자	7,294,052	-	-	-	7,294,052
합 계	13,207,295	-	-	1,420,483	14,627,778
구성비율	90.29%	-	-	9.71%	100.00%

다. 재고자산 현황 등

(1) 재고자산의 사업부문별 보유현황

(단위 : 천원)

사업부문	계정과목	2023년 (제14기)	2022년 (제13기)	2021년 (제12기)
단일부문	상품	-	5,073	-
	제품	3,836,307	4,731,065	3,381,637
	원재료	3,754,234	4,227,154	5,021,232
	저장품	3,395	2,901	7,680
	미착품	1,191,534	1,525,727	1,005,152

	합 계	8,785,470	10,491,920	9,415,701
총자산대비 재고자산 구성비율(%)		8.86%	16.22%	16.58%
[재고자산합계/기말자산총계×100]				
재고자산회전율(회수)		10.25회	11.60회	12.05회
[연환산 매출원가/{(기초재고 + 기말재고)/2}]				

(2) 재고자산의 실사내역 등

- 1) 재고자산 실사일 : 2024년 01월 2일
- 2) 재고자산 실사시 전문가의 참여 또는 감사인의 입회여부 등
: 당사는 당기말에 외부감사인의 입회하에 재고실사를 실시하였습니다.

(3) 장기체화재고 등 현황

재고자산의 시가가 취득원가보다 하락한 경우에는 저가법을 사용하여 재고자산의 재무상태 표가액을 결정하고 있으며, 당기말 현재 재고자산에 대한 평가내역은 다음과 같습니다.

(단위 : 천원)

계정과목	취득원가	보유금액	당기 평가손실	기말잔액	비 고
상품	-	-	-	-	-
제품	3,871,921	3,871,921	35,614	3,836,307	
재공품	-	-	-	-	-
원재료	4,240,435	4,240,435	486,201	3,754,234	-
저장품	3,395	3,395	-	3,395	-
미착품	1,191,534	1,191,534	-	1,191,534	-
합계	9,307,285	9,307,285	521,815	8,785,470	-

라. 진행률적용 수주계약 현황

해당사항 없습니다.

마. 공정가치평가 내역

(1) 보고기간종료일 현재 당사의 범주별 금융상품 내역은 다음과 같습니다 .

① 당기말

(단위 : 천원)			
금융자산	당기손익-공정가치 측정 금융자산	상각후원가 측정 금융자산	합 계
현금및현금성자산	-	10,941,929	10,941,929
단기매출채권	-	13,198,009	13,198,009

미수금	-	24	24
미수수익	-	162,592	162,592
통화선도자산	4,105	-	4,105
기타금융자산	-	18,318,292	18,318,292
합 계	4,105	42,620,846	42,624,951

(단위 : 천원)			
금융부채	당기손익-공정가치 측정 금융부채	상각후원가 측정 금융부채	합 계
단기매입채무	-	5,085,584	5,085,584
단기미지급금(*1)	-	1,188,749	1,188,749
단기미지급비용	-	16,320	16,320
리스부채(*2)	-	70,735	70,735
단기차입금	-	8,000,000	8,000,000
통화선도부채	1,127	-	1,127
합 계	1,127	14,361,388	14,362,515

(*1) 단기종업원급여를 차감한 금액입니다.

(*2) 범주별 금융부채의 적용을 받지 않는 리스부채를 상각후원가 측정 금융부채로 분류하였습니다.

② 전기말

(단위 : 천원)			
금융자산	당기손익-공정가치 측정 금융자산	상각후원가 측정 금융자산	합 계
현금및현금성자산	-	9,744,531	9,744,531
단기매출채권	-	13,581,678	13,581,678
미수금	-	1,898	1,898
미수수익	-	38,899	38,899
통화선도자산	481	-	481
기타금융자산(임차보증금)	-	296,622	296,622
합 계	481	23,663,628	23,664,109

(단위 : 천원)			
금융부채	당기손익-공정가치 측정 금융부채	상각후원가 측정 금융부채	합 계
단기매입채무	-	6,907,257	6,907,257

단기미지급금(*1)	-	1,982,159	1,982,159
단기미지급비용	-	20,612	20,612
리스부채(*2)	-	99,368	99,368
단기차입금	-	12,409,061	12,409,061
통화선도부채	131,343	-	131,343
합 계	131,343	21,418,457	21,549,800

(*1) 단기종업원급여를 차감한 금액입니다.

(*2) 범주별 금융부채의 적용을 받지 않는 리스부채를 상각후원가측정 금융부채로 분류하였습니다.

(2) 금융상품 범주별 순손익 구분

① 당기

(단위 : 천원)					
구 분	금융자산		금융부채		합 계
	당기손익-공정가치 측정 금융자산	상각후원가 측정 금융자산	당기손익-공정가치 측정 금융부채	상각후원가 측정 금융부채	
대손상각비(환입)	-	24,667	-	-	24,667
이자수익	-	474,890	-	-	474,890
외환차익	-	545,343	-	309,440	854,783
외화환산이익	-	17	-	1,835	1,852
통화선도평가이익	4,105	-	-	-	4,105
통화선도거래이익	432,934	-	-	-	432,934
이자비용	-	-	-	589,849	589,849
외환차손	-	338,884	-	431,129	770,013
외화환산손실	-	37,398	-	-	37,398
통화선도평가손실	-	-	1,127	-	1,127
통화선도거래손실	-	-	453,380	-	453,380
합 계	437,039	1,421,199	454,507	1,332,253	3,644,998

② 전기

(단위 : 천원)					
구 분	금융자산		금융부채		합 계
	당기손익-공정가치 측정 금융자산	상각후원가 측정 금융자산	당기손익-공정가치 측정 금융부채	상각후원가 측정 금융부채	
대손상각비(환입)	-	82,537	-	-	82,537
이자수익	-	127,414	-	-	127,414
외환차익	-	1,131,167	-	406,171	1,537,338
외화환산이익	-	-	-	150,383	150,383
통화선도평가이익	481	-	-	-	481
통화선도거래이익	1,358,770	-	-	-	1,358,770
이자비용	-	-	-	444,349	444,349

외환차손	-	868,951	-	1,501,182	2,370,133
외화환산손실	-	67,582	-	-	67,582
통화선도평가손실	131,343	-	-	-	131,343
통화선도거래손실	-	-	419,152	-	419,152
합 계	1,490,594	2,277,651	419,152	2,502,085	6,689,482

(3) 보고기간종료일 현재 공정가치로 측정되는 당사 금융상품의 공정가치 서열체계에 따른 수준별 공시는 다음과 같습니다.

① 당기말

(단위 : 천원)				
구 분	수준1	수준2	수준3	합계
금융자산				
당기손익-공정가치 측정 금융자산 (통화선도자산)	-	4,105	-	4,105
금융부채				
당기손익-공정가치 측정 금융부채 (통화선도부채)	-	1,127	-	1,127

② 전기말

(단위 : 천원)				
구 분	수준1	수준2	수준3	합계
금융자산				
당기손익-공정가치 측정 금융자산 (통화선도자산)	-	481	-	481
금융부채				
당기손익-공정가치 측정 금융부채 (통화선도부채)	-	131,343	-	131,343

공정가치 측정의 투입변수 특징에 따른 공정가치 서열체계는 다음과 같습니다.

- 수준 1 : 동일한 자산이나 부채에 대한 시장 공시가격
- 수준 2 : 시장에서 관측가능한 투입변수를 활용한 공정가치
(단, 수준 1에 포함된 공시가격은 제외)
- 수준 3 : 관측가능하지 않은 투입변수를 활용한 공정가치

활성시장에서 거래되는 금융상품의 공정가치는 보고기간종료일 현재 고시되는 시장가격에 기초하여 산정됩니다. 거래소, 판매자, 중개인, 산업집단, 평가기관 또는 감독기관을 통해 공시가격이 용이하게 그리고 정기적으로 이용가능하고, 그러한 가격이 독립된 당사자 사이에서 정기적으로 발생한 실제 시장거래를 나타낸다면, 이를 활성시장으로 간주하며 이러한 상품들은 수준 1에 포함됩니다.

활성시장에서 거래되지 아니하는 금융상품의 공정가치는 평가기법을 사용하여 결정하고 있습니다. 이러한 평가기법은 가능한 한 관측가능한 시장정보를 최대한 사용하고 기업고유정보는 최소한으로 사용합니다. 이때, 해당 상품의 공정가치 측정에 요구되는 모든 유의적인 투입변수가 관측가능하다면 해당 상품은 수준 2에 포함됩니다.

만약 하나 이상의 유의적인 투입변수가 관측가능한 시장정보에 기초한 것이 아니라면 해당 상품은 수준 3에 포함됩니다.

당사는 수준 3으로 분류되는 공정가치 측정을 포함하여 재무보고 목적의 공정가치를 측정하고 있습니다. 재무보고 일정에 맞추어 공정가치 평가과정 및 그 결과에 대해 협의하고 있고, 공정가치 수준간 이동을 발생시키는 사건이나 상황의 변동이 일어난 보고기간 말에 수준 변동을 인식하고 있습니다.

금융상품의 공정가치를 측정하는 데에 사용되는 평가기법에는 다음이 포함됩니다.

- 유사한 상품의 공시시장가격 또는 딜러가격
- 파생상품의 공정가치는 보고기간종료일 현재의 선도환율 등을 사용하여 해당 금액을 현재 가치로 할인하여 측정

나머지 금융상품에 대해서는 현금흐름의 할인기법 등의 기타 기법을 사용합니다. 유동자산으로 분류된 매출채권 및 기타채권의 경우 장부가액을 공정가치의 합리적인 근사치로 추정하고 있습니다.

(4) 가치평가기법 및 투입변수

당사는 공정가치 서열체계에서 수준 2로 분류되는 공정가치측정치에 대해 다음의 가치평가기법과 투입변수를 사용하고 있습니다.

(단위 : 천원)				
구 분	공정가치	수준	가치평가기법	투입변수
당기손익-공정가치 측정 금융자산				
통화선도	4,105	2	현재가치법	통화선도환율
당기손익-공정가치 측정 금융부채				
통화선도	1,127	2	현재가치법	통화선도환율

IV. 이사의 경영진단 및 분석의견

가. 예측정보에 대한 주의사항

당사가 동 사업보고서에서 미래에 발생할 것으로 예상·예측한 활동, 사건 또는 현상은 당해 공시서류 작성시점의 사건 및 재무성과에 대하여 회사의 견해를 반영한 것입니다. 동 예측정보는 미래 사업환경과 관련된 다양한 가정에 기초하고 있으며, 동 가정들은 결과적으로 부정확한 것으로 판명될 수도 있습니다. 또한, 이러한 가정들에는 예측정보에서 기재한 예상치와 실제 결과 간에 중요한 차이를 초래할 수 있는 위험, 불확실성 및 기타 요인을 포함하고 있습니다. 이러한 중요한 차이를 초래할 수 있는 요인에는 회사 내부경영과 관련된 요인과 외부 환경에 관한 요인이 포함되어 있으며, 이에 한하지 않습니다.

당사는 동 예측정보 작성시점 이후에 발생하는 위험 또는 불확실성을 반영하기 위하여 예측정보에 기재한 사항을 수정하는 정정보고서를 공시할 의무는 없습니다.

결론적으로, 동 사업보고서상에 회사가 예상한 결과 또는 사항이 실현되거나 회사가 당초에 예상한 영향이 발생한다는 확신을 제공할 수 없습니다. 동 보고서에 기재된 예측정보는 동 보고서 작성시점을 기준으로 작성한 것이며, 회사가 이러한 위험요인이나 예측정보를 업데이트할 예정이 없음을 유의하시기 바랍니다.

나. 개요

당사는 반도체, 디스플레이 및 산업용 케미컬을 생산하고 있습니다. 2023년은 반도체 및 디스플레이 전방산업의 침체에 따라 당사는 신규 고객사 확보 및 신규제품 런칭을 통하여 전방산업의 침체를 대응하고자 했습니다. 이를 위해 영업 및 기술개발에 역량을 집중하였으며, 그에 따라 매출액 1,205억, 영업이익 128억, 당기순이익 121억을 달성하였습니다. 또한, 재무적인 측면에서는 부채비율 19.1%%, 자기자본비율 83.9%%, ROE 14.5% 등 견실한 재무구조를 갖추었습니다. 당사는 차별화된 제품을 기반으로 수익성을 확보하고 지속적 성장을 위하여 노력하겠습니다.

다. 재무상태 및 영업실적

1. 요약 재무상태표

(단위 :백만원)

구 분	제14기 (2023년)	제13기 (2022년)	증감률
[유동자산]	51,567	34,175	51%
현금및현금성자산	10,942	9,745	12%
매출채권및기타채권	13,361	13,622	-2%
재고자산	8,785	10,492	-16%
기타금융자산	18,202	271	6627%
기타유동자산	77	45	72%
통화선도자산	4		753%

당기법인세자산	195	-	-
[비유동자산]	47,612	30,515	56%
유형자산	45,046	29,144	55%
무형자산	256	334	-24%
사용권자산	71	98	-28%
기타금융자산	116	26	346%
기타비유동자산	366	264	38%
이연법인세자산	1,758	648	171%
[매각예정비유동자산]	-	-	0%
자산총계	99,179	64,690	53%
[유동부채]	15,776	25,828	-39%
[비유동부채]	147	138	7%
부채총계	15,923	25,966	-39%
[자본금]	8,385	6,894	22%
[자본잉여금]	45,447	16,015	184%
[자본조정]	2,402	850	183%
[이익잉여금]	27,022	14,965	81%
자본총계	83,256	38,723	115%

- * 상기 요약재무제표는 외부인의 감사를 받았습니다.
- * 상기 요약재무제표는 한국채택국제회계기준(K-IFRS) 작성기준에 따라 작성되었습니다.
- * 상기 제14기(당기) 재무제표는 정기주주총회 승인전 재무제표이며, 향후 정기주주총회에서 부결되거나 수정이 발생한 경우 정정보고서를 통해 그 내용 및 사유 등을 반영할 예정입니다.

2. 영업실적

2023년은 국내 반도체 시장과 디스플레이 시장의 약세에 따라 당사는 녹록치 않은 영업환경을 마주하였습니다. 당사는 반도체 신너의 원료 및 디스플레이 세정액의 원료를 주로 생산을 하고 있으며, 해당제품의 매출 비중은 전체 매출의 60% 이상을 차지하고 있습니다. 따라서, 당사는 성장을 지속하기 위해, 반도체 및 디스플레이 시장의 약세에 대응하고자 노력하였습니다.

당사는 신규 고객사 확보 및 신규 제품 런칭을 통해 전방시장 약세에 대응하였습니다. 신규 고객사 확보를 위해서 적극적인 영업활동을 하였으며, 그 결실로 2023년 다국적 화학회사와 해외 반도체 종합생산업체를 신규 고객사로 확보하였습니다. 또한, 당사는 연구개발을 통하여 신규 반도체 신너 원료의 런칭을 성공적으로 이루어 냈습니다.

1) 요약 손익계산서

(단위 : 백만원)

구 분	제14기 (2023년)	제13기 (2022년)	증감률
-----	-----------------	-----------------	-----

매출액	120,459	137,373	-12.3%
매출원가	98,808	115,462	-14.4%
매출총이익	21,651	21,911	-1.2%
판매비와관리비	8,813	7,628	15.5%
영업이익	12,838	14,283	-10.1%
금융수익	1,769	3,174	-44.3%
금융비용	1,852	3,433	-46.1%
기타수익	51	69	-26.5%
기타비용	31	86	-64.5%
법인세비용차감전순이익	12,775	14,007	-8.8%
법인세비용	687	2,452	-72.0%
당기순이익	12,088	11,555	4.6%

- * 상기 요약재무제표는 외부인의 감사를 받았습니다.
- * 상기 요약재무제표는 한국채택국제회계기준(K-IFRS) 작성기준에 따라 작성되었습니다.
- * 상기 제14기(당기) 재무제표는 정기주주총회 승인전 재무제표이며, 향후 정기주주총회에서 부결되거나 수정이 발생한 경우 정정보고서를 통해 그 내용 및 사유 등을 반영할 예정입니다.

2) 품목별 매출 비중

당사는 2023년 사업연도 매출액은 1,205억원으로 전년대비 12% 감소하였으며, 영업이익은 128억원으로 전년대비 10% 감소하였습니다. 주요 제품군으로 반도체 제품 매출액은 659억원으로 전년대비 10% 감소하였습니다. 디스플레이 제품 매출액은 184억원으로 전년대비 34% 감소하였습니다. 매출액 및 영업이익이 전년대비 감소하였으나, 반도체 및 디스플레이 시장의 약세에 비해 당사는 고객사 확보 및 신규 제품런칭을 통하여 실적방어를 달성하였습니다.

(단위 : 백만원)

품 목	제14기 (2023년)	제13기 (2022년)	증감률
반도체	65,773	72,876	-9.7%
디스플레이	18,441	28,018	-34.2%
산업용	29,410	32,915	-9.8%
기타	6,835	3,564	75.7%
합계	120,459	137,373	-12.3%

3) 신규 사업 및 중단사업

해당사항 없습니다.

4) 조직개편

해당사항 없습니다.

5) 환율변동 영향

당사는 매출, 매입 거래 등과 관련하여 USD의 환율변동위험에 노출되어 있습니다. 보고기간 종료일 현재 당사의 기능통화 이외의 주요 외화인 USD로 표시된 화폐성자산 및 부채의 장부 금액은 다음과 같습니다.

가. 당기말

(단위 : 천원, 천USD)		
구 분	외화금액	원화환산액
자산:		
외화예금	USD 433	558,620
매출채권	USD 1,707	2,200,815
부채:		
매입채무	USD 776	1,000,577

나. 전기말

(단위 : 천원, 천USD)		
구 분	외화금액	원화환산액
자산:		
외화예금	USD 254	321,894
매출채권	USD 2,347	2,974,882
부채:		
매입채무	USD 1,950	2,470,860
미지급금	USD 12	15,476

당사는 원화 환율 변동에 대한 환위험을 정기적으로 측정하고 있습니다. 보고기간종료일 현재 USD에 대한 기능통화의 환율 10% 변동시 환율변동이 법인세비용차감전순이익에 미치는 영향은 다음과 같습니다.

(단위 : 천원)				
구 분	당기말		전기말	
	10% 상승시	10% 하락시	10% 상승시	10% 하락시
USD	175,886	(175,886)	81,044	(81,044)

(*) 상기 민감도 분석은 보고기간말 현재 당사의 기능통화인 원화 이외의 USD로 표시된 화

폐성 자산·부채를 대상으로 하였습니다. 매입채무 일부 및 차입금 모두에 대해서는 선물환으로 환위험이 헛지 되어 민감도 분석을 수행하지 않았습니다.

6) 자산손상인식

당사는 자산손상을 시사하는 징후가 있는지를 결정하기 위하여 매 보고기간종료일 마다 유·무형자산 등의 장부금액을 검토하고 있습니다. 자산손상을 시사하는 징후가 있는 경우에는 손상차손금액을 결정하기 위하여 자산의 회수가능액을 추정합니다. 개별자산의 회수가능액을 추정할 수 없는 경우에는 그 자산이 속해 있는 현금창출단위의 회수가능액을 추정합니다. 공동자산도 합리적이고 일관된 배분기준에 따라 개별 현금창출단위에 배분하며, 개별 현금창출단위로 배분할 수 없는 경우에는 합리적이고 일관된 배분기준에 따라 배분될 수 있는 최소 현금창출단위집단에 배분합니다.

비한정내용연수를 가진 무형자산 또는 아직 사용할 수 없는 무형자산은 매년 손상검사를 합니다. 또한, 자산손상을 시사하는 징후가 있을 때마다 손상검사를 합니다.

현금창출단위의 회수가능액은 그 현금창출단위의 순공정가치와 사용가치 중 큰 금액으로 측정합니다. 자산(또는 현금창출단위)의 회수가능액이 장부금액에 미달하는 경우 자산(또는 현금창출단위)의 장부금액을 회수가능액으로 감소시키고 감소된 금액은 손상차손으로 회계처리합니다. 손상차손은 즉시 당기손익으로 인식하나, 관련 자산이 재평가되어 기록된 경우에는 재평가된 자산의 손상차손은 재평가액의 감소로 처리합니다.

손상차손이 환입되는 경우 자산(또는 현금창출단위)의 장부금액을 회수가능액으로 증가시킵니다. 다만, 자산의 손상차손환입으로 증가된 장부금액은 손상차손을 인식하기 전 장부금액의 감가상각 또는 상각 후 잔액을 초과할 수 없습니다. 손상차손의 환입은 즉시 당기손익으로 인식하지만, 당해 자산이 재평가된 경우에는 재평가액의 증가로 회계처리합니다.

라. 유동성 및 자금조달과 지출

1) 현금흐름

회사의 현금은 영업활동을 통하여 127억원, 재무활동을 통하여 264억원이 증가하였으며, 자산의 취득등의 투자활동을 통하여 380억원이 감소하였습니다.

(단위 : 백만원)

구 분	제14기 (2023년)	제13기 (2022년)	차이
기초의 현금	9,745	8,644	1,100
영업활동으로 인한 현금흐름	12,760	17,540	-4,780
재무활동으로 인한 현금흐름	26,455	-8,718	35,173
투자활동으로 인한 현금흐름	-38,006	-7,698	-30,307
환율변동효과	-11	-23	12
기말의 현금	10,942	9,745	1,197

2) 차입금

(1) 보고기간 종료일 현재 차입금의 내역은 다음과 같습니다.

(단위 : 천원)					
내역	차입처	최종만기일	연이자율	당기말	전기말
단기차입금	산업은행	2023-03-10	2.77%	-	6,000,000
	산업은행	2023-11-24	5.71%	-	4,000,000
	우리은행	2024-06-17	4.38%	8,000,000	-
유산스차입금	신한은행 등	2023-01-16 ~ 2023-02-22	4.7% ~ 4.8%	-	2,409,061
합 계				8,000,000	12,409,061

V. 회계감사인의 감사의견 등

1. 외부감사에 관한 사항

가. 회계감사인의 감사의견 등

(1) 회계감사인의 명칭 및 감사의견

사업연도	감사인	감사의견	강조사항 등	핵심감사사항
제14기(당기)	삼일회계법인	적정	-	수익인식 발생사실
제13기(전기)	삼일회계법인	적정	-	-
제12기(전전기)	동현회계법인	적정	-	-

(2) 감사용역 체결현황

단위 : 백만원, 시간

사업연도	감사인	내 용	감사계약내역		실제수행내역	
			보수	시간	보수	시간
제14기(당기)	삼일회계법인	분반기 검토, 중간감사, 기말감사	195	1,400	195	1,317
제13기(전기)	삼일회계법인	분반기 검토, 3분기 감사, 중간감사, 기말감사	200	1,575	200	1,435
제12기(전전기)	동현회계법인	중간감사, 기말감사	30	480	30	452

(3) 회계감사인과의 비감사용역 계약체결 현황

사업연도	계약체결일	용역내용	용역수행기간	용역보수	비고
제14기(당기)	2023.05.23	Worldwide Easy View 구독서비스	6개월	240만원	2023.11.30 계약종료
	2023.08.17	감사인확인서	1개월	1,500만원	
제13기(전기)	-	-	-	-	-
제12기(전전기)	-	-	-	-	-

(4) 내부감사기구가 회계감사인과 논의한 결과

구분	일자	참석자	방식	주요 논의 내용
1	2023.03.16	회사측: 감사 감사인측: 업무수행이사, 담당공인회계사 2인	서면회의	감사인의 독립성 등 감사종결단계 필수커뮤니케이션 사항
2	2024.01.02	회사측: 감사 감사인측: 업무수행이사, 담당공인회계사 2인	서면회의	감사계획, 감사팀 구성, 경영진 및 감사인의 책임, 핵심 감사사항, 감사인의 독립성 등
3	2024.03.15	회사측: 감사 감사인측: 업무수행이사, 담당공인회계사 2인	서면회의	감사인의 독립성 등 감사종결단계 필수커뮤니케이션 사항

(5) 조정협의회내용 및 재무제표 불일치정보
해당사항 없습니다.

나. 회계감사인 변경

동현회계법인은 당사의 제11기, 제12기 감사를 수행하였으며, 당사의 코스닥 시장 상장을 위하여 지정감사인으로 삼일회계법인을 외부감사인으로 지정받아 제13기, 제14기 감사를 수행하였습니다.

2. 내부통제에 관한 사항

회계감사인의 내부회계관리제도

사업연도	감사인	감사 및 검토의견	지적사항
제14기 (당기)	삼일회계법인	[검토의견] 경영진의 내부회계관리제도 운영실태보고서에 대한 우리의 검토결과, 상기 경영진의운영실태보고 내용이 중요성의 관점에서 '내부회계관리제도 평가 및 보고 모범규준'에 따라 작성되지 않았다고 판단하게 하는 점이 발견되지 아니하였습니다.	해당사항 없음
제13기 (전기)	삼일회계법인	해당사항 없음	해당사항 없음
제12기 (전전기)	동현회계법인	해당사항 없음	해당사항 없음

VI. 이사회 등 회사의 기관에 관한 사항

1. 이사회에 관한 사항

가. 이사회 구성 개요

보고서 작성기준일(2023년 12월 31일) 현재 당사의 이사회는 사내이사 3명(문재웅, 김주혁, 김재영), 기타비상무이사 1명(정기석), 사외이사 2명(진성백, 이재희)으로 총 6명의 이사로 구성되어 있습니다. 이사회 의장은 문재웅 대표이사가 수행하고 있습니다. 문재웅 대표이사는 연구개발에 대한 경험과 산업에 대한 깊은 이해를 바탕으로 당사가 새로운 도약을 위한 의사결정과 리더쉽을 발휘 할 것으로 판단하여 이사회 의장으로 선임되었습니다. 이사회 내에는 내부거래위원회(진성백 위원장, 김재영, 이재희)가 설치되어 운영중에 있습니다. 당사의 이사회는 법령 또는 정관에 정하여진 사항, 주주총회로부터 위임받은 사항, 회사경영의 기본방침 및 업무집행에 관한 중요사항을 의결하며 이사 및 경영진의 직무의 집행을 감독하고 있습니다.

사외이사 및 그 변동현황

(단위 : 명)

이사의 수	사외이사 수	사외이사 변동현황		
		선임	해임	중도퇴임
6	2	-	-	-

나. 이사회 운영규정 주요내용

구 분	내 용
이사회 규정 제2조 (기능)	이사회는 회사의 업무집행 결정기구로서 법령 및 주주총회의 결의사항으로 되어있는 것을 제외하고는 회사 업무의 중요사항을 결의한다.
이사회 규정 제3조 (구성)	이사회는 이사 전원으로 구성한다.
이사회 규정 제5조 (회의 소집)	① 이사회는 대표이사가 소집한다. 다만, 대표이사의 유고 시에는 정관에서 정한 순서로 소집권자가 된다. ② 정기이사회는 매월 단위로 정해진 날에 개최한다. 다만, 회사 업무형편상 그 기간을 변경하거나 의제가 없을 때에는 소집하지 아니할 수 있다. ③ 대표이사가 필요하다고 인정할 때 또는 재적 이사 과반수 이상의 요구가 있을 때 임시이사회를 소집한다. ④ 이사회의 소집은 회의일로부터 1주간 전에 각 이사 및 감사에 대하여 통지를 발송하여야 한다. ⑤ 이사 및 감사 전원의 동의를 있을 때에는 제4항의 소집 절차를 생략할 수 있다. ⑥ 제3항의 재적 이사 과반수에 의한 이사회 소집 청구가 거절되거나 또는 청구한 날로부터 3일 이내에 소집통지서가 발송되지 아니할 경우에는 청구자 공동명의로 이를 소집할 수 있다.

<p>이사회 규정 제8조 (성원 및 결의)</p>	<p>① 이사회는 과반수의 출석으로 성원이 성립하고, 결의는 출석이사 과반수의 찬성으로 성립한다. 다만, 의제에 특별한 이해관계가 있는 이사는 그 의제에 대한 의결권을 가지지 아니하며, 그 이사는 출석 정족수에 산입하지 아니한다.</p> <p>② 이사회는 이사의 전부 또는 일부가 직접 회의에 출석하지 아니하고 모든 이사가 음성을 동시에 송·수신하는 통신수단에 의하여 결의에 참가하는 것을 허용할 수 있다. 이 경우 당해 이사는 이사회에 직접 출석한 것으로 본다.</p>
<p>이사회 규정 제9조 (의제 발의 및 처리)</p>	<p>① 의제를 발의하고자 할 때에는 서식 제1호 및 제2호에 의거 이사회 상정안을 담당부서에 제출하여야 한다.</p> <p>② 담당부서의 장은 각 부서에서 발의한 의제에 대하여 이사회 상정 여부를 심사하고, 이사회에 상정하고자 할 때에는 대표이사의 결재를 얻어야 한다.</p> <p>③ 담당부서의 장은 제출된 의제에 미비점이 있어 이를 보완하지 않으면 이사회 상정이 곤란하다고 인정될 때에는 그 사유를 명시하여 반려할 수 있다.</p> <p>④ 의제는 정기이사회에만 상정한다. 다만, 의제가 긴급하여 정기이사회에 상정할 수 없는 사유가 있는 때에는 그러하지 아니한다.</p>
<p>이사회 규정 제11조 (결의사항)</p>	<p>이사회는 다음 각 호의 사항을 결의한다.</p> <ol style="list-style-type: none"> 1. 주주총회 개최에 관한 사항 <ul style="list-style-type: none"> 가. 주주총회 소집 및 부의한 의안 및 보고 2. 경영전반에 관한 사항 <ul style="list-style-type: none"> 가. 영업보고서 및 재무제표의 승인 나. 지점의 설치, 이전 또는 폐지 다. 지배인의 선임 또는 해임 3. 자금 및 주식관리 등에 관한 사항 <ul style="list-style-type: none"> 가. 신주의 발행 나. 신주인수권에 관한 사항 다. 사채의 모집 라. 자금의 차입 및 대어 4. 이사와 회사간 소송 대표자의 선임 사항 5. 이사와 회사간 거래의 승인 사항 6. 회사 규정에 관한 사항 7. 주요 부동산 또는 주요 동산의 취득과 처분에 관한 사항 8. 주요 계약의 체결, 변경 및 해약에 관한 사항 9. 주요 소송 및 중재에 관한 사항 10. 정부의 인가, 허가를 요하는 주요 사항 11. 주주권의 행사 방법 및 채무 보증에 관한 사항 12. 기타 법령, 정관 및 주주총회에서 위임 받은 사항과 이사회에서 필요하다고 인정하는 사항

다. 이사회 의 주요 의결사항

회사	개최일자	의안내용	사내이사				기타비상무이사	사외이사	
			문재중 (출석률: 100%)	박창수 (출석률: 100%)	김주혁 (출석률: 100%)	김재영 (출석률: 94%)	정기석 (출석률: 94%)	진성백 (출석률: 100%)	이재희 (출석률: 100%)
			찬반여부						
1	2023.01.12	1. 부동산 취득의 건 2. 임원 격려금 지급의 건 3. 임원 급여 책정의 건	찬성	찬성	찬성	찬성	찬성	찬성	찬성

2	2023.01.17	임시 주주총회 소집 및 동 상정안건 승인의 건	찬성	찬성	찬성	찬성	찬성	찬성	찬성
3	2023.02.10	제13기 재무제표, 영업보고서 승인의 건	찬성	찬성	찬성	찬성	찬성	찬성	찬성
4	2023.02.14	지정명 변경 및 신규 지정 설치의 건	찬성	찬성	찬성	찬성	찬성	찬성	찬성
5	2023.02.15	코스닥시장 상장 추진의 건	찬성	찬성	찬성	찬성	찬성	찬성	찬성
6	2023.02.28	한국산업은행 앞 산업운영자금 100억원 대환의 건	찬성	찬성	찬성	찬성	찬성	찬성	찬성
7	2023.03.10	제13기 정기주주총회 소집 및 상정안건 승인의 건	찬성	찬성	찬성	찬성	찬성	찬성	찬성
8	2023.05.22	수출입은행 온렌딩 대출(운전자금) 신규차입의 건	찬성	찬성	찬성	찬성	찬성	찬성	찬성
9	2023.06.26	1. 한국수출입은행 회전문도 설정의 건 2. 사규개정의 건	찬성	찬성	찬성	찬성	찬성	찬성	찬성
10	2023.07.11	임시주주총회 기준일 설정의 건	찬성	해당없음	찬성	찬성	찬성	찬성	찬성
11	2023.07.24	주임종 대어금 승인의 건	찬성		찬성	불참	찬성	찬성	찬성
12	2023.08.03	1. 임시주주총회 소집 및 동 상정안건 승인의 건 2. 사규 제개정의 건	찬성		찬성	찬성	찬성	찬성	찬성
13	2023.08.16	1. 사규 개정의 건 2. 임원 급여 변경의 건	찬성		찬성	찬성	찬성	찬성	찬성
14	2023.08.25	코스닥 시장 상장을 위한 구주매출 및 신주발행의 건	찬성		찬성	찬성	찬성	찬성	찬성
15	2023.10.04	코스닥 시장 상장을 위한 구주매출 및 신주발행의 건	찬성		찬성	찬성	찬성	찬성	찬성
16	2023.10.18	1. 사규 개정의 건 2. 결직 승인의 건 * 시내이사 김재영은 해당건에 이해관계가 있는바, 의견 표시를 하지 아니함.	찬성		찬성	찬성	찬성	찬성	찬성
17	2023.12.14	1. '24 경영계획 승인의 건 2. 관계사간 거래 승인의 건 3. 부동산 취득의 건 4. 현금배당을 위한 주주명부 폐쇄(기준일) 설정의 건 5. 사규 개정의 건	찬성		찬성	찬성	불참	찬성	찬성

라. 이사회내 위원회

(1) 이사회내의 위원회 구성 현황

당사는 이사회내의 위원회로 내부거래위원회를 두고 있습니다. 내부거래위원회의 경우, 내부거래에 대한 회사의 내부통제를 강화하여 경영투명성 제고 및 거래의 공정성을 유지하기 위한 내부거래 점검을 위하여 설치되었습니다. 2022년 9월 30일 내부거래위원회 설립 및 운영 규정 제정과 관련하여 이사회 결의를 진행하였습니다. 이후 당사는 아래와 같이 위원회를 구성하여 활동하고 있습니다.

위원회명	구성	소속 이사명	설치목적 및 권한사항	비고
내부거래위원회	사외이사 2명 상근이사 1명	진성백(위원장) 이재희, 김재영	<ul style="list-style-type: none"> - 설치목적 : 회사의 내부통제 강화를 보완하기 위하여 설치함 - 권한사항 : · 내부거래 보고청취권 · 내부거래 직권 조사 명령권 · 내부거래 시정조치 건의권 	진성백 사외이사 위원장 선임 ('22.09.30)

(2) 이사회내의 위원회 활동내용

위원회명	개최일자	의안내용	가결여부	이사의 성명		
				진성백	이재희	김재영

				(출석률: 100%)	(출석률: 100%)	(출석률: 100%)
				찬반여부		
내부거래위원회	2023.08.16	1. 2023년 이해관계자와의 거래규모에 관한 사전승인의 건 2. 2023년 내부거래 승인의 건	가결	찬성	찬성	찬성
	2023.12.14	1. 2024년 이해관계자와의 거래규모에 관한 사전승인의 건 2. 내부거래 승인의 건 3. 부동산 취득의 건	가결	찬성	찬성	찬성

마. 이사의 독립성

(1) 이사선출에 대한 독립성 기준의 운영 여부

당사는 상법을 준수하여 이사 선임 및 이사회 구성에 관한 내용을 정관에 규정함에 따라, 이사는 주주총회에서 선임하며, 이사의 선임은 출석한 주주의 의결권의 과반수로 하되 발행주식 총수의 4분의 1 이상이 동의 하여야 합니다. 또한 독립성을 확보하기 위해 주주총회 전 이사후보의 인적사항 등을 주주에게 공고하고 있습니다. 각 이사의 주요이력 및 인적사항은 'VIII. 임원 및 직원 등에 관한 사항'의 '1. 임원 및 직원의 현황'을 참조하여 주시기 바랍니다.

직명	성명	추천인	활동분야 (담당업무)	회사와의 거래	최대주주 와의관계	임기 (연임여부/횟수)	선임배경
사내이사 (대표이사)	문재웅	이사회	대표이사	-	-	2022.03 ~ 현재 (1)	연구개발에 대한 경험과 산업에 대한 깊은 이해를 바탕으로 당사가 새로운 도약을 위한 의사결정과 리더십을 발휘 할 것으로 기대하여 추천함
사내이사	김주혁	이사회	영업	-	-	2022.03 ~ 현재 (-)	당사에 대한 깊은 이해와 영업관련 경험을 바탕으로, 당사의 성장과 발전에 기여할 것으로 기대하여 추천함
사내이사	김재영	이사회	경영기획	-	-	2022.09 ~ 현재 (-)	산업에 대한 깊은 이해를 바탕으로, 당사가 안정적으로 운영됨과 더불어 지속적인 성장과 발전에 기여할 것으로 판단하여 추천함
기타비상무이사	정기석	이사회	경영	-	미등기임원	2022.03 ~ 현재 (-)	한국알콜산업의 근무경험을 바탕으로, 당사의 의사결정과정에 참여하여, 당사의 지속적 성장과 발전을 위한 효율적 경영에 기여할 것으로 판단하여 추천함
사외이사	이재희	이사회	경영자문	-	-	2022.03 ~ 현재 (-)	변호사로서, 법률에 대한 깊은 지식과 이해를 바탕으로, 당사의 의사결정 과정에 참여하여 당사가 정도경영 및 지속적 성장과 발전을 할 수 있도록 기여할 것으로 판단하여 추천함
사외이사	진성백	이사회	경영자문	-	-	2022.09 ~ 현재 (-)	회계사로서, 재무 및 회계에 대한 전문지식을 바탕으로, 당사의 의사결정 과정에 참여하여 당사가 지속적인 성장과 발전에 기여할 것으로 판단하여 추천함

(2) 사외이사 후보추천위원회

보고서 작성기준일 현재 당사는 사외이사 후보추천위원회가 설치되지 않았습니다.

바. 사외이사의 전문성

(1) 사외이사 교육 미실시 내역

사외이사 교육 실시여부	사외이사 교육 미실시 사유
미실시	당사 사외이사는 업무 수행에 필요한 능력을 갖추어 별도의 교육을 실시하지 않았습니다.

(2) 사외이사 지원 조직 현황

부서(팀)명	직원수(명)	직위(근속연수)	주요 활동내역
경영기획팀	2명	차장(12년) 대리(5년)	이사회 운영 및 사외이사 직무수행과 관련된 지원 업무 일체

2. 감사제도에 관한 사항

가. 감사에 관한 사항

당사는 본 보고서 작성기준일 현재 감사위원회를 별도로 설치하고 있지 않으며, 주주총회결의에 의하여 선임된 비상근 감사 1명이 당사 정관 제52조에서 규정하고 있는 감사의 직무에 따라 감사업무를 충실히 수행하고 있습니다.

감사의 인적사항

성명	주요경력	비고
김경준	현) 법무법인 참진 변호사 전) 법무법인 백송 변호사 코웨이(주) 법무팀장	-

나. 감사의 독립성

직명	성명	추천인	활동분야 (담당업무)	회사와의 거래	최대주주 와의관계	임기 (연임여부/횟수)	선임배경
감사	김경준	이사회	감사	-	-	2022.03 ~ 현재 (-)	법률에 대한 깊은 지식과 이해를 바탕으로, 당사의 경영전반에 대한 독립적이고, 객관적인 감사업무를 수행할 것으로 판단하여 추천함.

다. 감사의 주요 활동내용

회차	개최일자	의 안 내 용	가결여부	감사
1	2023.01.12	1. 부동산 취득의 건 2. 임원 격려금 지급의 건 3. 임원 급여 책정의 건	가결	참석
2	2023.01.17	임시 주주총회 소집 및 동 상정안건 승인의 건	가결	참석
3	2023.02.10	제13기 재무제표, 영업보고서 승인의 건	가결	참석
4	2023.02.14	지점명 변경 및 신규 지점 설치의 건	가결	참석
5	2023.02.15	코스닥시장 상장 추진의 건	가결	참석

6	2023.02.28	한국산업은행 산업운영자금 100억원 대환의 건	가결	참석
7	2023.03.10	제13기 정기주주총회 소집 및 상정안건 승인의 건	가결	참석
8	2023.05.22	수출입은행 온렌딩 대출(운전자금) 신규차입의 건	가결	참석
9	2023.06.26	1. 한국수출입은행 회전한도 설정의 건 2. 사규개정의 건	가결	참석
10	2023.07.11	임시주주총회 기준일 설정의 건	가결	참석
11	2023.07.24	주임종 대여금 승인의 건	가결	참석
12	2023.08.03	1. 임시주주총회 소집 및 동 상정안건 승인의 건 2. 사규 제개정의 건	가결	참석
13	2023.08.16	1. 사규 개정의 건 2. 임원 급여 변경의 건	가결	참석
14	2023.08.25	코스닥 시장 상장을 위한 구주매출 및 신주발행의 건	가결	참석
15	2023.10.04	코스닥 시장 상장을 위한 구주매출 및 신주발행의 건	가결	참석
16	2023.10.18	1. 사규 개정의 건 2. 겸직 승인의 건	가결	불참
17	2023.12.14	1. '24 경영계획 승인의 건 2. 관계사간 거래 승인의 건 3. 부동산 취득의 건 4. 현금배당을 위한 주주명부 폐쇄(기준일) 설정의 건 5. 사규 개정의 건	가결	불참

라. 감사 교육 미실시 내역

감사 교육 실시여부	감사 교육 미실시 사유
미실시	당사 감사는 업무 수행에 필요한 능력을 갖추어 별도의 교육을 실시하지 않았습니다.

마. 감사 지원조직 현황

당사는 보고서 작성기준일 현재 감사의 직무수행을 보조하기 위한 별도의 지원조직이 없습니다.

바. 준법지원인등 지원조직 현황

당사는 보고서 작성기준일 현재 해당사항 없습니다.

3. 주주총회 등에 관한 사항

가. 투표제도 현황

(기준일 : 2023년 12월 31일)

투표제도 종류	집중투표제	서면투표제	전자투표제
도입여부	배제	미도입	도입

실시여부	-	-	-
------	---	---	---

* 당사는 공시서류 제출일 현재 의결권대리행사권유제도를 도입하여 운영중에 있으며, 직접교부, 우편 또는 모사전송(FAX), 전자우편을 통해 피권유자에게 의결권 위임권유를 하고 있습니다.

* 2024년 2월 7일 이사회에서 제14기 정기주주총회(2024년 3월 25일)에 전자투표제 도입을 결의하여 제14기 주주총회서 운영예정입니다. 전자투표제의 관리업무는 삼성증권에 위탁하였으며, 삼성증권 전자투표시스템을 통해 주주총회일 10일 전부터 총회 전일까지 투표가 가능합니다.

나. 소수주주권의 행사여부

당사는 보고서제출일 현재 공시대상기간중의 소수주주권을 행사한 사실이 없습니다.

다. 경영권 경쟁

당사는 보고서제출일 현재 공시대상기간중의 경영권 경쟁에 관한 사항이 없습니다

라. 의결권 현황

(기준일 : 2023년 12월 31일)

(단위 : 주)

구 분	주식의 종류	주식수	비고
발행주식총수(A)	보통주	16,769,188	-
	-	-	-
의결권없는 주식수(B)	보통주	-	-
	-	-	-
정관에 의하여 의결권 행사가 배제된 주식수(C)	보통주	-	-
	-	-	-
기타 법률에 의하여 의결권 행사가 제한된 주식수(D)	보통주	-	-
	-	-	-
의결권이 부활된 주식수(E)	보통주	-	-
	-	-	-
의결권을 행사할 수 있는 주식수 (F = A - B - C - D + E)	보통주	16,769,188	-
	-	-	-

마. 주식사무

정관상 신주인수권의 내용	<p>제9조 (신주인수권) ① 본회사의 주주는 신주발행에 있어서 그가 소유한 주식에 비례하여 신주를 배정 받을 권리를 가진다. 단, 주주가 신주인수권의 일부 또는 전부를 포기하거나 상실한 경우와 신주발행에 있어서 단주가 발생한 경우에는 그 처리 방법은 이사회 결의로 정한다.</p> <p>② 전항의 규정에도 불구하고 신기술의 도입, 재무구조의 개선 등 회사의 경영상 목적을 달성하기 위하여 필요한 경우 다음 각호의 경우에는 이사회 결의로 주주 이외의 자에게 이사회 결의로 신주를 배정할 수 있다.</p> <ol style="list-style-type: none"> 1. 발행주식 총수의 100분의 30을 초과하지 않는 범위 내에서 이사회 결의로 일반공모의 방식으로 신주를 발행하는 경우 2. 발행주식 총수의 100분의 20을 초과하지 않는 범위 내에서 긴급한 자금조달을 위하여 국내외 금융기관 또는 기관투자자에게 신주를 발행하는 경우 3. 발행주식 총수의 100분의 20을 초과하지 않는 범위 내에서 사업상 중요한 기술
---------------------	--

	도입, 연구개발, 생산·판매·자본제휴를 위하여 그 상대방에게 신주를 발행하는 경우 4. 상법 제542조의3에 따른 주식매수선택권의 행사로 인하여 신주를 발행하는 경우 5. 발행하는 주식총수의 100분의 20 범위 내에서 우리사주조합원에게 주식을 우선배정하는 경우 6. 근로복지기본법 제39조의 규정에 의한 우리사주매수선택권의 행사로 인하여 신주를 발행하는 경우 7. 주권을 코스닥시장에 상장하기 위하여 신주를 모집하거나 인수인에게 인수하게 하는 경우 8. 「증권 인수업무 등에 관한 규정」 제10조의2(신주인수권)에 의거하여 신주를 발행하는 경우 ③ 제2항 각 호 중 어느 하나의 규정에 의해 신주를 발행할 경우 발행할 주식의 종류와 수 및 발행가격 등은 이사회결의로 정한다.		
결산일	12월 31일	정기주주총회	사업연도 종료 후 3개월 이내
주주명부 폐쇄시기	① 회사는 매년 1월 1일부터 1월 7일까지 주주의 권리에 관한 주주명부의 기재변경을 정지한다. 다만, 「주식·사채 등의 전자등록에 관한 법률」에 따라 전자등록계좌부에 주식 등을 전자등록하는 경우에는 동 항은 적용하지 않는다. ② 회사는 매년 12월 31일 최종의 주주명부에 기재되어 있는 주주를 그 결산기에 관한 정기주주총회에서 권리를 행사할 주주로 한다.		
명의개서 대리인	(주)국민은행 증권대행부 (서울특별시 영등포구 국제금융로 8길 26, 3층)		
주주의 특전	없음	공고게재	홈페이지(www.purit.co.kr) 또는 매일경제신문

바. 주주총회 의사록 요약

주총일자	안건	결의내용	비고
임시주주총회 (2023.08.18)	1. 정관 변경의 건	[상정 안건 모두 원안대로 가결]	-
제13기 정기주주총회 (2023.03.27)	1. 제13기 재무제표 승인의 건 2. 정관 변경의 건 3. 이사 보수한도 승인의 건 4. 감사 보수한도 승인의 건	[상정 안건 모두 원안대로 가결]	-
임시주주총회 (2023.02.02)	1. 정관 변경의 건	[상정 안건 모두 원안대로 가결]	-
임시주주총회 (2022.09.30)	1. 액면 분할의 건 2. 정관 변경의 건 3. 임원 보수 및 퇴직금 규정 제정의 건 4. 이사 선임의 건	[상정 안건 모두 원안대로 가결]	-

제12기 정기주주총회 (2022.03.30)	1. 제12기 재무제표 승인의 건 2. 이사 선임의 건 3. 감사 선임의 건 4. 이사 보수한도 승인의 건 5. 감사 보수한도 승인의 건	[상정 안건 모두 원안대로 가결]	-
임시주주총회 (2021.12.09)	1. 정관 변경의 건 2. 주식매수선택권 부여 승인의 건	[상정 안건 모두 원안대로 가결]	-
제11기 정기주주총회 (2021.3.29)	1. 제11기 재무제표 승인의 건 2. 정관 변경의 건 3. 사내이사 선임의 건 4. 이사 보수한도 승인의 건 5. 감사 보수한도 승인의 건	[상정 안건 모두 원안대로 가결]	-

VII. 주주에 관한 사항

1. 최대주주 및 특수관계인의 주식소유 현황

보고서 작성기준일 현재 당사의 최대주주 및 특수관계인은 총 56.36%(9,452,060주)를 보유하고 있습니다. 최대주주인 한국알콜산업(주)이 50.07%(8,397,060주)를 보유하고 있습니다. 한국알콜산업(주)은 소주의 원료로 사용되는 정제주정과 공업용 에탄올, 그리고 석유화학 제품인 초산에틸, 초산부틸을 생산 및 판매하고 있습니다.

(기준일 : 2023년 12월 31일)

(단위 : 주, %)

성명	관계	주식의 종류	소유주식수 및 지분율				비고
			기 초		기 말		
			주식수	지분율	주식수	지분율	
한국알콜산업(주)	최대주주	보통주	9,647,060	69.96	8,397,060	50.07	-
김주혁	등기임원	보통주	1,055,000	7.65	1,055,000	6.29	-
계		보통주	10,702,060	77.61	9,452,060	56.36	-
		-	-	-	-	-	-

2. 최대주주의 주요경력 및 개요

(1) 최대주주의 기본정보

명칭	출자자수 (명)	대표이사 (대표조합원)		업무집행자 (업무집행조합원)		최대주주 (최대출자자)	
		성명	지분(%)	성명	지분(%)	성명	지분(%)
한국알콜산업(주)	16,423	지용석	5.09	-	-	(주)케이씨엔에이	33.49
		김정수	-	-	-	-	-
		유정림	-	-	-	-	-

* 출자자수는 2023년 12월 31일 기준 주주수입니다.

법인 또는 단체의 대표이사, 업무집행자, 최대주주의 변동내역

변동일	대표이사 (대표조합원)		업무집행자 (업무집행조합원)		최대주주 (최대출자자)	
	성명	지분(%)	성명	지분(%)	성명	지분(%)
2021.03.31	강성우	-	-	-	-	-
2022.03.29	주성호	-	-	-	-	-
2022.03.29	유정림	-	-	-	-	-

* 대표이사 강성우, 주성호 임기만료에 의한 퇴임

* 대표이사 유정림 신규선임

(2) 최대주주의 최근 결산기 재무현황

(단위 : 백만원)

구 분	
법인 또는 단체의 명칭	한국알콜산업(주)
자산총계	581,037
부채총계	113,623
자본총계	467,413
매출액	512,698
영업이익	25,203
당기순이익	33,791

* 상기 사항은 2022년 한국알콜산업(주)의 연결감사보고서에 의한 것입니다.

(3) 사업현황 등 회사 경영 안정성에 영향을 미칠 수 있는 주요 내용

당사 최대주주인 한국알콜산업(주)는 화학제품 및 주정 등의 제조, 판매 등의 목적으로 1984년 7월 설립되었으며, 1992년 8월 현 코스닥시장에 상장되었습니다. 보고서 작성기준 일 현재 영위하고 있는 주요사업은 소주의 원료로 사용되는 정제주정과 공업용 에탄올, 그리고 석유화학 제품인 초산에틸, 초산부틸을 생산 및 판매하고 있습니다.

3. 최대주주의 최대주주(법인 또는 단체)의 개요

(1) 최대주주의 최대주주의 기본정보

명 칭	출자자수 (명)	대표이사 (대표조합원)		업무집행자 (업무집행조합원)		최대주주 (최대출자자)	
		성명	지분(%)	성명	지분(%)	성명	지분(%)
(주)케이씨엔에이	3	지용석	63.01	-	-	지용석	63.01
		김정수	-	-	-	-	-

(2) 최대주주의 최대주주의 최근 결산기 재무현황

(단위 : 백만원)

구 분	
법인 또는 단체의 명칭	(주)케이씨엔에이
자산총계	432,724
부채총계	277,538
자본총계	155,185
매출액	822,717
영업이익	10,912
당기순이익	17,910

*상기 사항은 2022년 KC&A의 감사보고서에 의한 것입니다.

4. 최대주주 변동내역

당사는 공시대상기간동안 최대주주가 변동되지 않았습니다.

5. 주식 소유현황

(기준일 : 2023년 12월 31일)

(단위 : 주)

구분	주주명	소유주식수	지분율(%)	비고
5% 이상 주주	한국알콜산업(주)	8,397,060	50.07	-
	이희순	1,093,000	6.52	-
	김주혁	1,055,000	6.29	-
우리사주조합		-	-	-

소액주주현황

(기준일 : 2023년 12월 31일)

(단위 : 주)

구 분	주주			소유주식			비 고
	소액 주주수	전체 주주수	비율 (%)	소액 주식수	총발행 주식수	비율 (%)	
소액주주	33,043	33,047	99.99	5,425,458	16,769,188	32.35	-

6. 주가 및 주식거래실적

(단위 : 원, 주)

종 류		2023년 7월	2023년 8월	2023년 9월	2023년 10월	2023년 11월	2023년 12월
보통주	최 고	-	-	-	14,460	14,840	11,850
	최 저	-	-	-	10,260	10,350	10,410
월간거래량		-	-	-	68,946,795	35,010,799	5,879,728

* 상기 최고, 최저는 종가기준입니다.

VIII. 임원 및 직원 등에 관한 사항

1. 임원 및 직원 등의 현황

임원 현황

(기준일 : 2023년 12월 31일)

(단위 : 주)

성명	성별	출생년월	직위	등기임원 여부	상근 여부	담당 업무	주요경력	소유주식수		최대주주의의 관계	재직기간	임기 만료일
								의결권 있는 주식	의결권 없는 주식			
문재홍	남	1972.06	대표이사	사내이사	상근	경영총괄	현) ㈜퓨릿 대표이사 전) 한국알콜산업㈜ 부설연구소 연구소장	-	-	-	56개월	2025.03.29
김주혁	남	1975.04	상무	사내이사	상근	영업총괄	현) ㈜퓨릿 영업부문장	1,055,000	-	-	21개월	2025.03.29
김재영	남	1975.07	상무	사내이사	상근	경영기획	현) ㈜퓨릿 경영기획부장 전) 한국알콜산업㈜ 전략기획실 이사대우부장	-	-	-	15개월	2025.09.29
정기석	남	1975.10	기타비상무이사	기타비상무이사	비상근	경영	현) 한국알콜산업㈜ 경영기획실장	-	-	미등기임원	21개월	2025.03.29
이재희	남	1984.09	사외이사	사외이사	비상근	경영지원	현) 법무법인 명재 변호사	-	-	-	21개월	2025.03.29
진성백	남	1974.01	사외이사	사외이사	비상근	경영지원	현) 법무법인(유) 광장 파트너 CPA	-	-	-	15개월	2025.09.29
김경준	남	1975.11	감사	감사	비상근	감사	현) 법무법인 장진 변호사 전) 법무법인 백송 변호사 코웨이㈜ 법무팀장	-	-	-	21개월	2025.03.29
박창수	남	1971.10	부사장	미등기	상근	영업총괄	현) ㈜퓨릿 영업본부장 ㈜이엔에프테크놀로지 PC사업부장	-	-	-	56개월	2026.06.29

직원 등 현황

(기준일 : 2023년 12월 31일)

(단위 : 백만원)

직원										소속 외 근로자			비고
사업부문	성별	직원 수				평균 근속연수	연간급여 총액	1인평균 급여액	남	여	계		
		기간의 정함이 없는 근로자		기간제 근로자								합 계	
		전체	(단시간 근로자)	전체	(단시간 근로자)								
단일부문	남	92	-	1	-	93	37개월	5,005	58	-	-	-	-
단일부문	여	7	-	-	-	7	26개월	226	49	-	-	-	-
합 계		99	-	1	-	100	36개월	5,231	58				-

* 급여총액은 근로소득지급명세서의 근로소득을 기준으로 작성하였습니다.

미등기임원 보수 현황

(기준일 : 2023년 12월 31일)

(단위 : 백만원)

구 분	인원수	연간급여 총액	1인평균 급여액	비고
미등기임원	1	48	48	-

- * 보고서 작성 기준일 현재 재직중인 미등기임원의 연간급여를 기재하였습니다.
- * 급여총액은 근로소득지급명세서의 근로소득을 기준으로 작성하였습니다.

2. 임원의 보수 등

<이사·감사 전체의 보수현황>

1. 주주총회 승인금액

(단위 : 천원)

구분	인원수	주주총회 승인금액	비고
이사 보수	7	1,000,000	-
감사 보수	1	200,000	-

* 상기 인원수에는 퇴임한 등기임원이 포함되어 있습니다.

2. 보수지급금액

2-1. 이사·감사 전체

(단위 : 백만원)

인원수	보수총액	1인당 평균보수액	비고
8	624	78	-

- * 상기 인원수 및 보수총액에는 퇴임한 임원이 포함되어 있습니다.
- * 급여총액은 근로소득지급명세서의 근로소득을 기준으로 작성하였습니다.

2-2. 유형별

(단위 : 백만원)

구분	인원수	보수총액	1인당 평균보수액	비고
등기이사 (사외이사, 감사위원회 위원 제외)	5	540	108	-
사외이사 (감사위원회 위원 제외)	2	60	30	-
감사위원회 위원	-	-	-	-
감사	1	24	24	-

- * 상기 인원수 및 보수총액에는 퇴임한 임원이 포함되어 있습니다.
- * 급여총액은 근로소득지급명세서의 근로소득을 기준으로 작성하였습니다.

<보수지급금액 5억원 이상인 이사·감사의 개인별 보수현황>

1. 개인별 보수지급금액

(단위 : 원)

이름	직위	보수총액	보수총액에 포함되지 않는 보수
-	-	-	-

2. 산정기준 및 방법

(단위 : 원)

이름	보수의 종류	총액	산정기준 및 방법
-	근로소득	급여	-
		상여	-
		주식매수선택권 행사이익	-
		기타 근로소득	-
	퇴직소득	-	
	기타소득	-	

<보수지급금액 5억원 이상 중 상위 5명의 개인별 보수현황>

1. 개인별 보수지급금액

(단위 : 원)

이름	직위	보수총액	보수총액에 포함되지 않는 보수
-	-	-	-

2. 산정기준 및 방법

(단위 : 원)

이름	보수의 종류	총액	산정기준 및 방법
-	근로소득	급여	-
		상여	-
		주식매수선택권 행사이익	-
		기타 근로소득	-
	퇴직소득	-	
	기타소득	-	

<주식매수선택권의 부여 및 행사현황>

<표1>

(단위 : 천원)

구분	부여받은 인원수	주식매수선택권의 공정가치 총액	비고
등기이사 (사외이사, 감사위원회 위원 제외)	3	384,574	-
사외이사 (감사위원회 위원 제외)	-	-	-
감사위원회 위원 또는 감사	-	-	-
업무집행지시자 등	1	192,287	-
계	4	576,861	-

* 상기 공정가치 총액은 당해 사업연도 손익계산서상 주식매수선택권 관련하여 비용계상된 금액입니다.

* 주식매수선택권의 공정가치는 이항옵션모형에 근거하여 산출되었습니다.

<표2>

(기준일 : 2023년 12월 31일)

(단위 : 원, 주)

부여 받은자	관계	부여일	부여방법	주식의 종류	최초 부여 수량	당기변동수량		총변동수량		기말 미행사수량	행사기간	행사 가격	의무 보유 여부	의무 보유 기간
						행사	취소	행사	취소					
문재웅	등기임원	2021.12.09	신주교부등	보통주	150,000	-	-	-	-	150,000	2023.12.09 ~2025.12.08	2,000	O	상장일로부터 6개월
정기석	등기임원	2021.12.09	신주교부등	보통주	150,000	-	-	-	-	150,000	2023.12.09 ~2025.12.08	2,000	O	상장일로부터 6개월
김재영	등기임원	2021.12.09	신주교부등	보통주	100,000	-	-	-	-	100,000	2023.12.09 ~2025.12.08	2,000	O	상장일로부터 6개월
박창수	미등기임원	2021.12.09	신주교부등	보통주	200,000	-	-	-	-	200,000	2023.12.09 ~2025.12.08	2,000	O	상장일로부터 6개월
OOO외8명	직원	2022.03.30	신주교부등	보통주	275,000	-	-	-	-	275,000	2024.03.30 ~2026.03.29	3,200	X	-

* 상기 기재된 주식수 및 행사가격은 당사가 2022년 11월 02일에 실시한 1:10의 액면분할을 반영한 수량 및 금액입니다.

* 상기 주식매수선택권은 행사가능기간이 도래하더라도 부여계약서상 상장시점부터 1년동안은 주식매수선택권의 행사가 불가합니다.

* 상기 부여방법은 신주교부, 자기주식 교부, 현금 또는 자기주식 차액보상 중 선택하도록부여되었습니다.

* 공시서류작성기준일(2023년 12월 31일) 현재 증가 : 10,900 원

IX. 계열회사 등에 관한 사항

1. 계열회사의 현황

가. 계열회사 현황(요약)

(기준일 : 2023년 12월 31일)

(단위 : 사)

기업집단의 명칭	계열회사의 수		
	상장	비상장	계
한국알콜산업	2	11	13

※ 상세 현황은 '상세표-2. 계열회사 현황(상세)' 참조

나. 계열회사 계통도

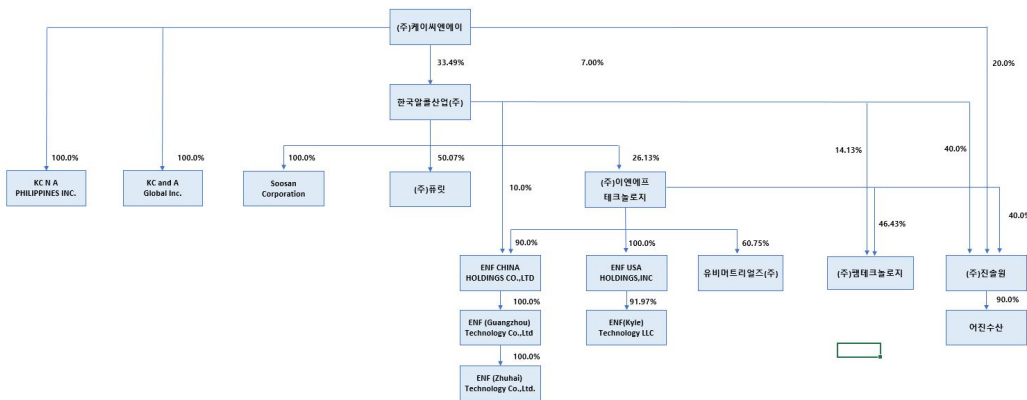

다. 계열회사 중 회사의 경영에 직접 또는 간접으로 영향력을 미치는 회사가 있는 경우에는 그 회사명과 내용

당사는 보고서 작성 기준일 현재 해당사항 없습니다.

라. 회사와 계열회사간 임원 겸직 현황

(기준일 : 2023년 12월 31일)

성 명	당사직책	겸직회사명	직 책	담당업무
박창수	영업본부장	이엔에프테크놀로지	PC사업부장	경영총괄
정기석	기타 비상무이사	유비머티리얼즈	경영기획실장	경영기획
		한국알콜산업		
		이엔에프테크놀로지		
		KC&A	대표이사	경영총괄
진솔원				

김재영	경영기획본부장	한국알콜산업	경영기획 담당	경영기획
-----	---------	--------	---------	------

2. 타법인출자 현황(요약)

(기준일 : 2023년 12월 31일)

(단위 : 원)

출자 목적	출자회사수			총 출자금액			
	상장	비상장	계	기초 장부 가액	증가(감소)		기말 장부 가액
					취득 (처분)	평가 손익	
경영참여	-	-	-	-	-	-	-
일반투자	-	-	-	-	-	-	-
단순투자	-	-	-	-	-	-	-
계	-	-	-	-	-	-	-

※상세 현황은 '상세표-3. 타법인출자 현황(상세)' 참조

X. 대주주 등과의 거래내용

1. 대주주 등에 대한 신용공여 등

해당사항 없습니다.

2. 대주주와의 자산양수도 등

해당사항 없습니다.

3. 대주주 등과의 영업거래

당사와 대주주 및 관계회사 간의 매출·매입 및 기타거래 내역은 다음과 같습니다.

(단위: 천원)						
특수관계 구분	회 사 명	매출	기타수익거래	원재료 매입	기타비용거래	유형자산 매입
지배기업	한국알콜산업(주)	62,674	35,650	2,895,015	351,514	-
기타의 특수관계자	(주)케이씨엔에이	50,644	82,365	1,214,363	2,011	-
	KCNA PHILIPPINES INC(*1)	19,584	-	-	-	-
	(주)이엔에프테크놀로지	74,433,265	4,635	-	116,534	350,000
	(주)팜테크놀로지	1,604	-	-	-	-
	(주)진솔원	4,659	-	-	-	-
	어업회사법인 어진수산(주)	3,616	-	-	18,501	-
	유비머트리얼즈(주)	5,359	-	-	-	-
	(주)엘케이피앤피	480,043	-	1,741,300	1,568,835	-
	(주)엘케이에탄올	-	-	3,295,889	-	-
합 계		75,061,448	122,650	9,146,567	2,057,395	350,000

XI. 그 밖에 투자자 보호를 위하여 필요한 사항

1. 공시내용 진행 및 변경사항

해당사항 없습니다.

2. 우발부채 등에 관한 사항

가. 중요한 소송사건

해당사항 없습니다.

나. 견질 또는 담보용 어음·수표현황

해당사항 없습니다.

다. 채무보증 현황 및 그 밖의 우발채무 등

(1) 당기말 현재 서울보증보험으로부터 3,010,572천원의 계약이행보증 및 하자이행보증 등을 제공받고 있습니다.

(2) 금융기관 당좌차월 약정사항

당기말 현재 한국수출입은행과 4,000,000천원을 한도로 당좌차월약정을 맺고 있습니다.

(3) 금융기관 수입신용장 약정사항

① 당기말

(단위 : 천USD)			
금융기관	약정사항 종류	보증한도금액	사용금액
신한은행	수입신용장	USD 10,000	-
우리은행	수입신용장	USD 5,000	USD 127
하나은행	수입신용장	USD 5,000	USD 648
국민은행	수입신용장	USD 10,000	-

② 전기말

(단위 : 천USD)			
금융기관	약정사항 종류	보증한도금액	사용금액
신한은행	수입신용장	USD 10,000	USD 379
우리은행	수입신용장	USD 5,000	USD 988
하나은행	수입신용장	USD 5,000	-

국민은행	수입신용장	USD 10,000	USD 533
------	-------	------------	---------

(4) 금융기관 파생상품계약사항

(단위 : 천USD)			
금융기관	계약의 종류	약정 한도금액	
		당기말	전기말
신한은행	선물환	USD 700	USD 700
우리은행	선물환	USD 500	USD 500
하나은행	선물환	USD 500	USD 500
국민은행	선물환	USD 10,000	USD 10,000

(5) 토지매입계약

당사는 당기에 예산제2일반산업단지에 대하여 주식회사 예산제이산업단지와 토지매입계약을 체결하였습니다. 동 계약과 관련하여 당기말 4,921,563천원을 건설중인자산으로 계상하고 있으며 향후 2024년에 4,811,275천원의 지출을 예상하고 있습니다.

3. 제재 등과 관련된 사항

가. 제재 현황

해당사항 없습니다.

나. 한국거래소 등으로부터 받은 제재

해당사항 없습니다.

다. 단기매매차익의 발생 및 반환에 관한 사항

해당사항 없습니다.

4. 작성기준일 이후 발생한 주요사항 등 기타사항

가. 작성기준일 이후 발생한 주요사항

해당사항 없습니다.

나. 보호예수 현황

(기준일 : 2023년 12월 31일)

(단위 : 주)

주식의 종류	예수주식수	예수일	반환예정일	보호예수기간	보호예수사유	총발행주식수
보통주	8,397,060	2023.10.18	2025.10.18	상장일로부터 2년	한국거래소 상장규정에 따른 보호예수	16,769,188
보통주	1,105,000	2023.10.18	2025.04.18	상장일로부터 1년 6개월	한국거래소 상장규정에 따른 보호예수	16,769,188
보통주	1,891,670	2023.10.18	2024.10.18	상장일로부터 1년	한국거래소 상장규정에 따른 보호예수	16,769,188
보통주	93,458	2023.10.18	2024.01.18	상장일로부터 3개월	한국거래소 상장규정에 따른 보호예수	16,769,188

XII. 상세표

1. 연결대상 종속회사 현황(상세)

☞ 본문 위치로 이동

(단위 : 원)

상호	설립일	주소	주요사업	최근사업연도말 자산총액	지배관계 근 거	주요종속 회사 여부
-	-	-	-	-	-	-

2. 계열회사 현황(상세)

☞ 본문 위치로 이동

(기준일 : 2023년 12월 31일)

(단위 : 사)

상장여부	회사수	기업명	법인등록번호
상장	2	한국알콜산업(주)	181211-0003728
		(주)이엔에프테크놀로지	110111-1957195
비상장	11	(주) 케이씨엔에이	110111-0739205
		(주) 팜테크놀로지	164811-0053540
		(주) 진솔원	175411-0010496
		어진수산(주)	165111-0016939
		유비머트리얼즈(주)	135811-0223403
		ENF CHINAHOLDINGS CO.,LTD	해외법인
		ENF (GUANGZHOU) TECHNOLOGY Co.,Ltd	해외법인
		ENF (ZHUHAI) TECHNOLOGY CO.,LTD	해외법인
		ENF USA HOLDINGS,INC	해외법인
		ENF(KYLE) TECHNOLOGY,LLC	해외법인
SOOSAN CORPORATION	해외법인		

3. 타법인출자 현황(상세)

☞ 본문 위치로 이동

(기준일 : 2023년 12월 31일)

(단위 : 원, 주, %)

법인명	상장 여부	최초취득일 자	출자 목적	최초취 득금액	기초잔액			증가(감소)			기말잔액			최근사업연도 재무현황	
					수량	지분율	장부 가액	취득(처분)		평가 손익	수량	지분율	장부 가액	총자산	당기 순손익
								수량	금액						
-	-	-	-	-	-	-	-	-	-	-	-	-	-	-	-
합 계					-	-	-	-	-	-	-	-	-	-	-

【 전문가의 확인 】

1. 전문가의 확인

해당사항 없습니다.

2. 전문가와의 이해관계

해당사항 없습니다.